СПРАВЕДЛИВАЯ РОССИЯ
ПАТРИОТЫ ЗА ПРАВДУ

СОЦИАЛИСТИЧЕСКАЯ ПОЛИТИЧЕСКАЯ ПАРТИЯ «СПРАВЕДЛИВАЯ РОССИЯ – ПАТРИОТЫ – ЗА ПРАВДУ»

В ЦИФРАХ И ФАКТАХ

Май 2023

ОГЛАВЛЕНИЕ

СОЦИАЛИСТИЧЕСКАЯ ПОЛИТИЧЕСКАЯ ПАРТИЯ «СПРАВЕДЛИВАЯ РОССИЯ – ПАТРИОТЫ – ЗА ПРАВДУ» в период между отчётными XI и XII Съездами (февраль 2021 г. – май 2023 г.)

1. Численность и структура партии ... 3
1.1. Численность региональных отделений партии ... 3
1.2. Количество местных отделений партии ... 6
1.3. Количество первичных отделений партии ... 7

2. Качественный состав партии ... 8
2.1. Социально-возрастная структура партии ... 8
2.2 Почётные члены партии ... 9
2.3. Характеристика состава Центрального совета партии. ... 16
2.4. Члены Президиума Центрального совета партии ... 16
2.5. Характеристика состава Президиума Центрального совета партии ... 18
2.6. Характеристика состава руководителей региональных отделений партии ... 19
2.7. Организационно-партийная работа ... 22
2.8. Контрольно-ревизионные органы партии ... 23

3. Деятельность региональных отделений партии в период между отчётными XI и XII Съездами ... 26
3.1. Участие партии в выборах ... 26
3.2. Обеспечение избирательных кампаний ... 29
3.3. Обучение кандидатов в депутаты ... 29
3.4. Подготовка к выборам – 2023 ... 30
3.5. Представительство партии в системе избирательных комиссий. ... 31

4. Депутатский корпус партии ... 33
4.1. Депутатский корпус партии ... 33
4.2. Палата депутатов партии ... 33
4.3. Состав Совета Палаты депутатов ... 36
4.4. Характеристика состава Совета Палаты депутатов ... 38
4.5. Депутаты Государственной Думы ФС РФ восьмого созыва... ... 38
4.6. Состав фракции «СПРАВЕДЛИВАЯ РОССИЯ – ЗА ПРАВДУ» в Государственной Думе Российской Федерации ... 40
4.7. Основные законодательные инициативы фракции партии ... 43
4.8. Экспертный совет фракции «СПРАВЕДЛИВАЯ РОССИЯ – ЗА ПРАВДУ» в Государственной Думе ... 52

5. Общественно-политическая деятельность и партийные проекты ... 55
5.1. Общественно-политическая деятельность партии ... 55
5.2. Специальная военная операция ... 60
5.3. Центры защиты прав граждан ... 71
5.4. Конкурс на лучшее местное отделение партии ... 78
5.5. Ежегодная Литературная премия Партии СПРАВЕДЛИВАЯ РОССИЯ – ЗА ПРАВДУ ... 82
5.6. Конкурс детского рисунка «Герои России и Донбасса» ... 84

6. Институт «Справедливый мир» ... 86

7. Общественные организации-партнёры партии ... 87
7.1. Совет по делам ветеранов боевых действий ... 87
7.2. Общероссийское общественное движение «Социал-демократический союз женщин России» ... 88
7.3. Общероссийская общественная молодёжная организация «Молодёжь **СПРАВЕДЛИВОЙ РОССИИ**» ... 95
7.4. Перечень организаций, сотрудничающих с партией ... 101

8. Международная деятельность партии ... 103

9. Информационные ресурсы партии ... 112

СОЦИАЛИСТИЧЕСКАЯ ПОЛИТИЧЕСКАЯ ПАРТИЯ «СПРАВЕДЛИВАЯ РОССИЯ – ПАТРИОТЫ – ЗА ПРАВДУ»

В ПЕРИОД МЕЖДУ ОТЧЁТНЫМИ XI И XII СЪЕЗДАМИ (ФЕВРАЛЬ 2021 г. – МАЙ 2023 г.)

22 февраля 2021 года на XI Съезде Партии **СПРАВЕДЛИВАЯ РОССИЯ** было принято решение об объединении политических партий «**СПРАВЕДЛИВАЯ РОССИЯ»**, «ЗА ПРАВДУ» и «ПАТРИОТЫ РОССИИ».

В этот день объединённая и обновлённая Социалистическая политическая партия «**СПРАВЕДЛИВАЯ РОССИЯ – ПАТРИОТЫ – ЗА ПРАВДУ**» вступила в новый исторический этап своего развития.

Объединение трёх самостоятельных, но идеологически близких политических проектов стало логическим следствием усиливающегося общественного запроса на социальную справедливость, государственный патриотизм и ответственность власти перед народом.

Закономерно, что наиболее прогрессивные политические силы проявили встречное стремление к консолидации. Единство идеологии порождает единство среди её последователей, а на современном этапе весь российский народ по существу поставлен перед необходимостью осознанной сплоченности на фоне угрожающих вызовов и испытаний.

В основе партийной идеологии лежат незыблемые и близкие каждому человеку максимы «Справедливость», «Патриотизм», «Правда».

Руководствуясь этими понятиями, партия выражает и отстаивает интересы всех жителей России и наших соотечественников за рубежом, независимо от их пола, возраста, национальности, взглядов и убеждений.

Знаменательно, что Программа Социалистической политической партии «**СПРАВЕДЛИВАЯ РОССИЯ – ПАТРИОТЫ – ЗА ПРАВДУ**» открывается разделом «Культура».

Именно культура в её широком понимании – культура духовности, культура личности, культура гражданского самосознания, культура государственного мышления и управления, культура закона и власти – может и должна стать тем фундаментом, на котором строится будущее российского государства и российского народа.

Социалистическая политическая партия «**СПРАВЕДЛИВАЯ РОССИЯ – ПАТРИОТЫ – ЗА ПРАВДУ**» не просто видит этот образ грядущего, а повседневным трудом добивается его воплощения в реальность.

Мы призываем всех неравнодушных граждан стать нашими единомышленниками, сторонниками и соратниками, чтобы вместе бороться за социальную справедливость, за достойную жизнь и за лучшее будущее для себя и для страны.

1. ЧИСЛЕННОСТЬ И СТРУКТУРА ПАРТИИ

1.1. ЧИСЛЕННОСТЬ РЕГИОНАЛЬНЫХ ОТДЕЛЕНИЙ ПАРТИИ

20 мая 2023 г. делегатам XII Отчётно-выборного Съезда партии предстоит дать оценку деятельности партии в период между XI и XII Съездами и переизбрать состав должностных лиц и коллегиальных органов, а также обозначить основные векторы партийной работы на ближайшие 2,5 года.

Партия – большой живой механизм, в котором главную роль играют люди, объединённые в партийные организации – региональные, местные и первичные отделения.

Региональные отделения партии созданы и функционируют во всех 89 субъектах Российской Федерации, включая новые регионы, совсем недавно вошедшие в её состав.

2 и 5 февраля 2023 г. состоялись Общие собрания по созданию региональных отделений партии в Луганской и Донецкой Народных Республиках, а 4 и 5 марта – Общие собрания по созданию региональных отделений партии в Херсонской и Запорожской областях.

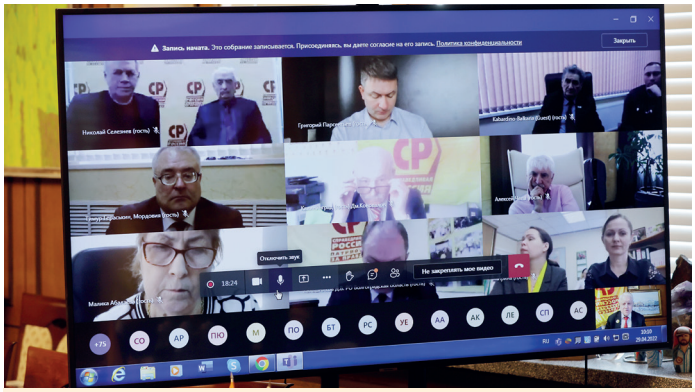

Видеоконференция Сергея Миронова с представителями региональных отделений Партии

На 1 мая 2023 г. общая численность членов партии составляет 139 578 человек.

Из 89 региональных отделений в 4 численность членов партии превышает 5 000 человек, в 18 – от 2 001 до 5 000 человек, в 26 – от 1 001 до 2 000 человек, в 18 – от 500 до 1 000 человек, в 23 – до 500 человек.

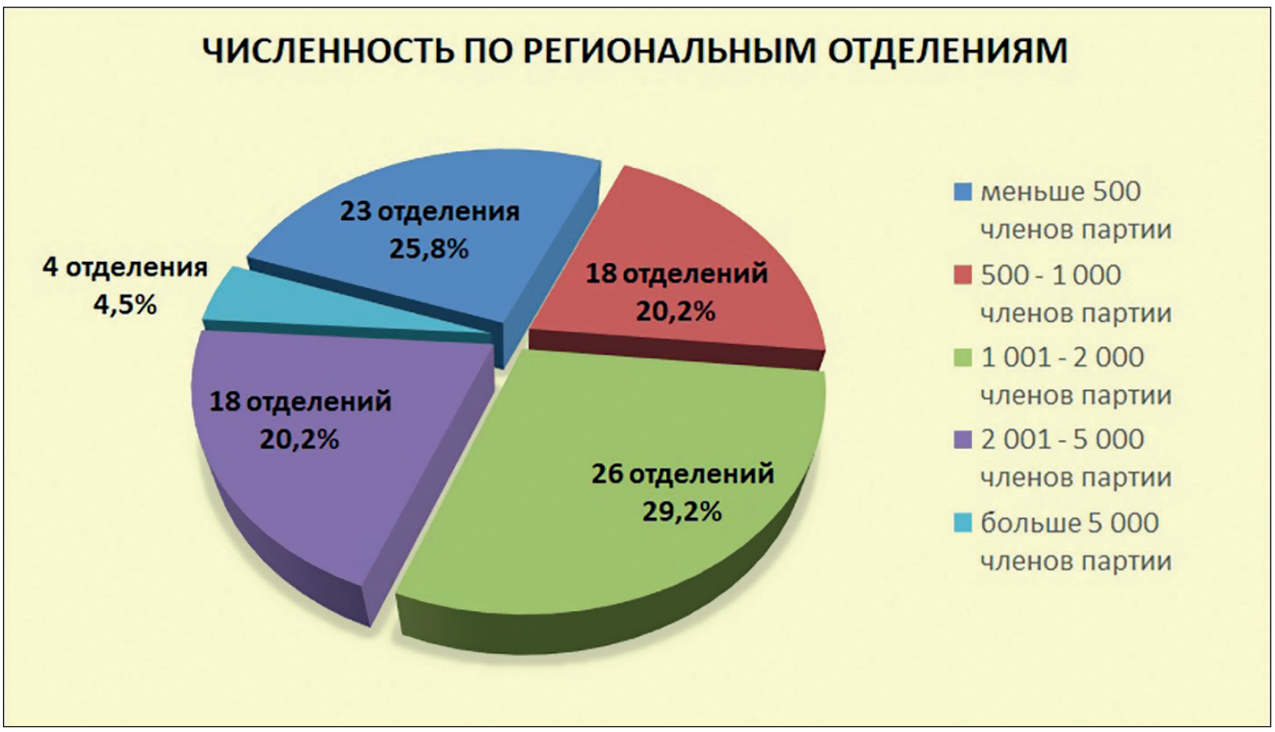

№ п/п	Субъект РФ	Численность региональных отделений партии по состоянию на 1 мая 2023 г.
Региональные отделения партии с численностью более 5 000 членов партии		
1	РО в Ростовской области	10 304
2	РО в Саратовской области	6 057
3	РО в Челябинской области	5 783
4	РО в Волгоградской области	5 735
Региональные отделения партии с численностью от 2 001 до 5 000 членов партии		
5	РО в Псковской области	4 742
6	РО в Московской области	4 652
7	РО в Самарской области	4 307
8	РО в Чувашской Республике	4 142
9	РО в Республике Дагестан	4 140
10	РО в Республике Татарстан	3 972
11	РО в Республике Бурятия	3 278
12	РО в Карачаево-Черкесской Республике	3 005
13	РО в Пермском крае	2 897
14	РО в Ивановской области	2 876
15	РО в Брянской области	2 875
16	РО в Ставропольском крае	2 749
17	РО в Кабардино-Балкарской Республике	2 324
18	РО в Свердловской области	2 317
19	РО в Смоленской области	2 258
20	РО в Тюменской области	2 206
21	РО в Новгородской области	2 084
22	РО в Алтайском крае	2 068
Региональные отделения партии с численностью от 1 001 до 2 000 членов партии		
23	РО в Красноярском крае	1 993
24	РО в Нижегородской области	1 991
25	РО в г. Москве	1 823
26	РО в Иркутской области	1 733
27	РО в Калужской области	1 719
28	РО в Тульской области	1 701
29	РО в Краснодарском крае	1 600
30	РО в Вологодской области	1 557
31	РО в Липецкой области	1 556

32	РО в Кировской области	1 532
33	РО в Томской области	1 465
34	РО в Ханты-Мансийском автономном округе – Югра	1 420
35	РО в Забайкальском крае	1 388
36	РО в Чеченской Республике	1 290
37	РО в г. Севастополе	1 290
38	РО в Архангельской области	1 270
39	РО в Республике Ингушетия	1 250
40	РО в Амурской области	1 231
41	РО в Новосибирской области	1 170
42	РО в Курганской области	1 130
43	РО в Республике Северная Осетия – Алания	1 100
44	РО в Приморском крае	1 099
45	РО в Республике Башкортостан	1 053
46	РО в Республике Крым	1 037
47	РО в Калининградской области	1 037
48	РО в Омской области	1 035
Региональные отделения партии с численностью от 500 до 1 000 членов партии		
49	РО в Белгородской области	877
50	РО в Тверской области	854
51	РО в Оренбургской области	840
52	РО в г. Санкт-Петербурге	838
53	РО в Ульяновской области	837
54	РО в Астраханской области	811
55	РО в Удмуртской Республике	809
56	РО в Кемеровской области	757
57	РО в Костромской области	720
58	РО в Республике Коми	704
59	РО в Курской области	696
60	РО в Республике Марий Эл	681
61	РО в Тамбовской области	602
62	РО в Орловской области	579
63	РО в Ярославской области	568
64	РО в Республике Адыгея	567
65	РО в Воронежской области	557
66	РО в Рязанской области	549

Региональные отделения партии с численностью до 500 членов партии		
67	РО в Ленинградской области	493
68	РО в Республике Хакасия	461
69	РО в Республике Карелия	439
70	РО в Ямало-Ненецком автономном округе	425
71	РО в Магаданской области	385
72	РО в Мурманской области	379
73	РО в Хабаровском крае	356
74	РО в Еврейской автономной области	347
75	РО в Владимирской области	319
76	РО в Республике Мордовия	318
77	РО в Республике Калмыкия	279
78	РО в Пензенской области	220
79	РО в Республике Алтай	201
80	РО в Камчатском крае	188
81	РО в Республике Саха (Якутия)	178
82	РО в Сахалинской области	148
83	РО в Ненецком автономном округе	132
84	РО в Республике Тыва	76
85	РО в Чукотском автономном округе	74
86	РО в Донецкой Народной Республике	32
87	РО в Луганской Народной Республике	18
88	РО в Запорожской области	12
89	РО в Херсонской области	11
ИТОГО:		**139 578**

1.2. КОЛИЧЕСТВО МЕСТНЫХ ОТДЕЛЕНИЙ ПАРТИИ

На 1 мая 2023 г. в партии действуют **2 241** местное отделение (МО)**,** охватывающее на территории страны **93,8%** городских и муниципальных округов, муниципальных районов, а также внутригородских муниципальных образований городов Москвы, Санкт-Петербурга и Севастополя.

За отчётный период между XI и XII Съездами партии количество местных отделений партии сократилось на 21 (с 2 262 до 2 241), что обусловлено проведением реформы муниципальных образований (объединение муниципальных образований в городские округа и т.д.).

Наиболее развита сеть местных отделений партии в Республике Башкортостан (69 МО), Алтайском и Красноярском краях (по 66 МО), Ростовской и Свердловской областях (по 62 МО), Московской области (56 МО), Республике Дагестан (54 МО).

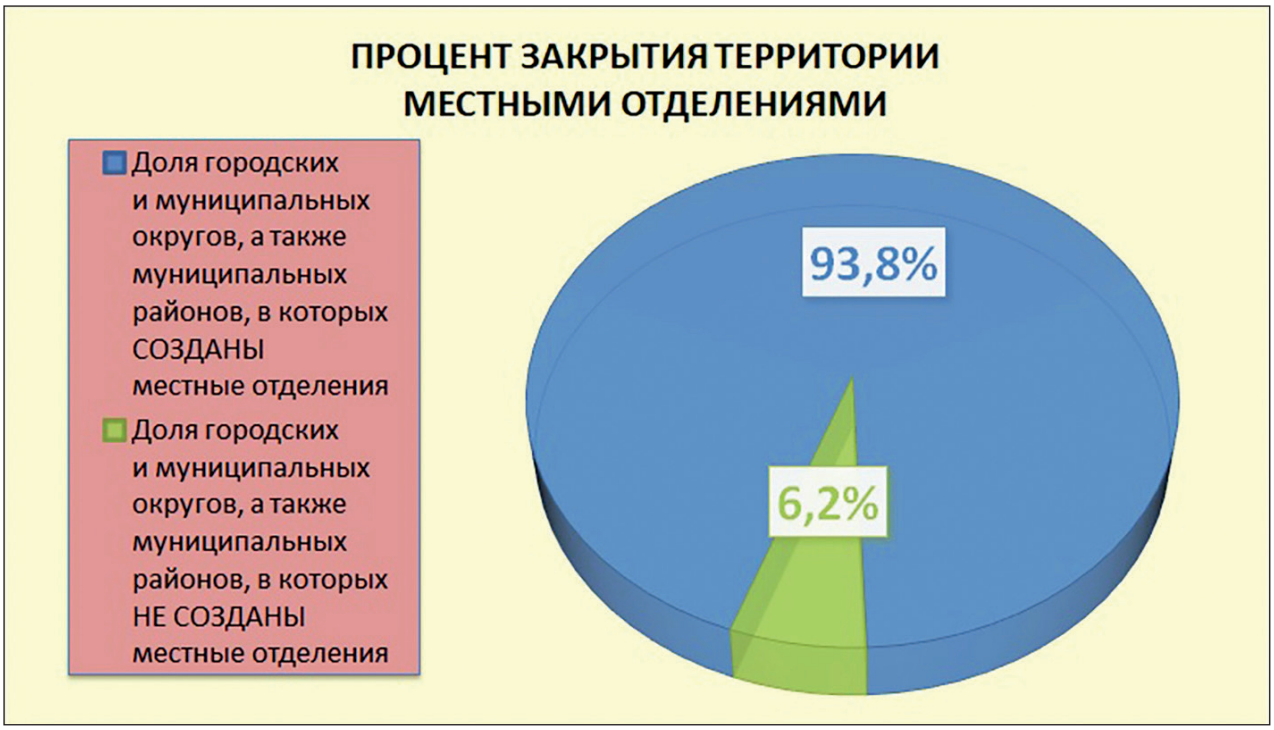

1.3. КОЛИЧЕСТВО ПЕРВИЧНЫХ ОТДЕЛЕНИЙ ПАРТИИ

В местных отделениях партии действуют **3 826** первичных отделений (ПО), что составляет **22,1%** от количества городских и сельских поселений в субъектах РФ.

За отчётный период между XI и XII Съездами партии количество первичных отделений партии сократилось на 198 (с 4 024 до 3 826), что обусловлено проведением сверки численности рядов в ряде региональных отделений партии и последующим сокращением количества партии.

Наиболее развита сеть первичных организаций в следующих региональных отделениях партии: РО в Саратовской (349 ПО), Ростовской (311 ПО), Челябинской (248 ПО), Псковской (215 ПО), Смоленской областях (192 ПО), Пермском крае (185 ПО), Чувашской Республике (181 ПО).

Представители местных и первичных отделений принимают участие в Конференции регионального отделения. РО в Тульской и Псковской областях

2. КАЧЕСТВЕННЫЙ СОСТАВ ПАРТИИ

2.1. СОЦИАЛЬНО – ВОЗРАСТНАЯ СТРУКТУРА ПАРТИИ

Женщины в партии составляют **59%,** мужчины – **41%**.

12% членов партии находятся в возрасте до **35** лет, **52%** – в возрасте **35–60** лет, **34%** – старше **60** лет, **2%** – старше **80** лет.

Высшее образование имеют **34%** членов партии, незаконченное высшее – **5%**, среднее – **50%**, другое – **11%.**

Экономически активные члены партии составляют **80%** (включая работающих пенсионеров – **8%**), временно не работают – **6%**. Менее **1%** составляют студенты и **13%** – неработающие пенсионеры.

Среди членов партии – большое количество людей, заслуживших высокую общественную оценку, отмеченных государственными наградами и званиями, добившихся авторитета и признания в профессиональной и общественной деятельности.

В период между отчётными XI и XII Съездами партии (февраль 2021 г. – май 2023 г.) поощрены 1 293 члена партии: 488 – почётными грамотами, 805 – благодарностями.

За большие заслуги перед партией решением Съезда партии, Центрального совета, Президиума Центрального совета члену партии присуждается звание «Почётный член Партии» с вручением памятного знака.

До объединительного Съезда этого звания были удостоены Елена Григорьевна Драпеко, Владимир Сафарбиевич Кебеков, Римма Васильевна Маркова (ушла из жизни 15 января 2015 г.), Юрий Алексеевич Селиванов и Галина Петровна Хованская и Владимир Михайлович Шуралёв (трагически погиб 2 марта 2020 г.).

В отчётный период между XI и XII Съездами знак «Почётный член партии» получили Валерий Карлович Гартунг и Руслан Владимирович Татаринов.

Накануне XII Съезда принято решение о награждении Геннадия Борисовича Трусканова.

На текущий момент звание «Почётный член партии» носят 7 человек.

2.2. ПОЧЁТНЫЕ ЧЛЕНЫ ПАРТИИ

Валерий Карлович ГАРТУНГ

Родился 12 ноября 1960 г. в г. Копейске Челябинской области.

Образование: Челябинский политехнический институт им. Ленинского комсомола, специальность «автомобили и тракторы» (1983 г.).

Награды: Почётная грамота Государственной Думы (2008 г.), почётный знак Государственной Думы «За заслуги в развитии парламентаризма» (2012 г.), благодарственное письмо Президента Российской Федерации (2013 г.), благодарность Президента Российской Федерации (2014 г.).

Член Президиума Центрального совета Партии СПРАВЕДЛИВАЯ РОССИЯ – ЗА ПРАВДУ, председатель Совета регионального отделения партии в Челябинской области.

Депутат Государственной Думы ФС РФ, Председатель Комитета по защите конкуренции.

На заседании фракции

Пленарное заседание Госдумы

Вручение Медали П.А. Столыпина в Доме Правительства

На Челябинском кузнечно-прессовом заводе во время визита С.М. Миронова в Челябинскую область

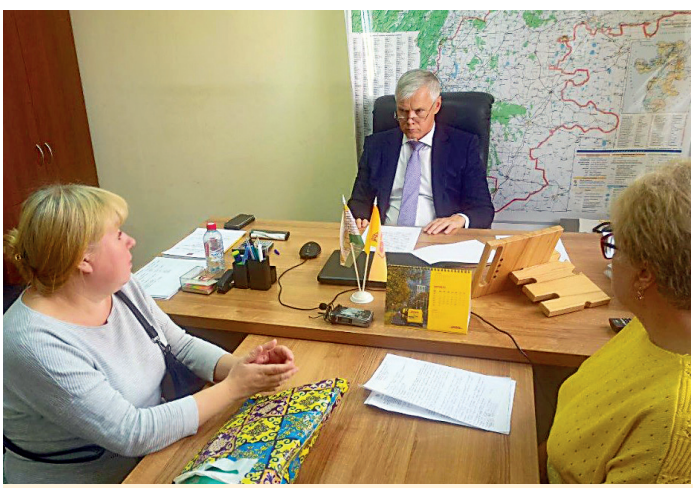

Прием граждан: услышать и помочь!

Елена Григорьевна ДРАПЕКО

Родилась 29 октября 1948 г. в городе Уральске Западно-Казахстанской области Казахской ССР.

Образование: Ленинградский институт культуры им. Н.К. Крупской (1968 г.), Ленинградский государственный институт театра, музыки и кинематографии (1972 г.)

Кандидат социологических наук. Профессор Международной славянской академии наук, образования, искусств и культуры, член-корреспондент Петровской академии наук и искусств, действительный член Академии туризма. Заслуженная артистка РСФСР.

Награды: орден Почёта (2018), орден Дружбы (2013), медаль «В память 850-летия Москвы» (1997), медаль «В память 300-летия Санкт-Петербурга» (2003), медаль «К 100-летию Шолохова», золотая медаль «Древо дружбы» Межпарламентской Ассамблеи государств-участников СНГ, Почётный знак «За заслуги в развитии культуры и искусства», медаль «За укрепление парламентского сотрудничества», почётная грамота и памятный знак Государственной Думы ФС РФ.

Секретарь Президиума Центрального совета партии по вопросам культурной политики.

Председатель Совета регионального отделения партии в Донецкой Народной Республике.

Депутат Государственной Думы РФ с 2007 г. В текущем VIII созыве – Заместитель руководителя фракции «СПРАВЕДЛИВАЯ РОССИЯ – ЗА ПРАВДУ», Первый заместитель председателя комитета Государственной Думы по культуре.

Пленарное заседание Госдумы

Форум «Женщины России Za Победу»

Рабочий визит в Донецк

Рабочая поездка в г. Кировское Донецкой Народной Республики, встреча с трудовым коллективом шахты «Комсомолец Донбасса»

Открытие выставки «Ветераны боевых действий – гордость России»

Владимир Сафарбиевич
КЕБЕКОВ

Встреча С.М. Миронова и В.С. Кебекова

XI Съезд партии СПРАВЕДЛИВАЯ РОССИЯ

Родился в 1945 г. в с. Старый Лескен Кабардино-Балкарской Республики.

Образование: Северо-Кавказский горно-металлургический институт, Ростовская высшая партийная школа.

Кандидат геолого-минералогических наук. Заслуженный энергетик Российской Федерации, почётный строитель топливно-энергетического комплекса Российской Федерации, отличник военного строительства.

Награды: Орден «Во славу Осетии», Орден Дружбы и Почёта Республики Южная Осетия, Орден «За заслуги перед Кабардино-Балкарской Республикой», медаль «За заслуги перед Байконуром».

Член Центрального совета партии, Заместитель Председателя Совета Палаты депутатов, Председатель Совета регионального отделения партии в Кабардино-Балкарской Республике.

Руководитель фракции «СПРАВЕДЛИВАЯ РОССИЯ» в Парламенте Кабардино-Балкарской Республики. Председатель Совета региональной Палаты депутатов партии.

ЗА Россию!

Восхождение на гору Эльбрус до отметки 4 100 метров, как показатель достижения высоких результатов в предстоящих выборах

Наш День Победы!

Юрий Алексеевич СЕЛИВАНОВ

Родился 28 июня 1940 г. в с. Мантурово Курской области.

Образование: Архангельский государственный технический университет,

Московский государственный открытый университет им. В.С. Черномырдина.

Награды: Орден «Знак Почёта», Орден Русской православной церкви Святителя Иннокентия Митрополита Московского и Коломенского III степени Патриарха Московского и Всея Руси Алексия II, медаль «За заслуги перед Землей Белгородской» I степени.

Заслуженный строитель России. Почётный гражданин города Белгорода.

Член Партии с 2011 г. В 2011-2016 гг. возглавлял региональное отделение партии в Белгородской области. Неоднократно избирался депутатом – в Совет депутатов г. Белгорода, в Белгородскую областную Думу, Государственную Думу VI созыва.

Губернатор Белгородской области Евгений Савченко наградил Юрия Селиванова «Коллекцией памятных медалей: Прохоровское поле – Третье ратное поле России» I степени

Награда из рук однопартийцев!

На Заседании Центрального совета партии

Руслан Владимирович
ТАТАРИНОВ

Родился 21 сентября 1970 г. в г. Северодонецк Луганской области.

Образование: Высшее политическое училище им. 60-летия ВЛКСМ Внутренних войск МВД СССР, Российская академия государственной службы при Президенте РФ.

Награды: орден «За личное мужество», почётный знак Совета Федерации ФС РФ «За заслуги в развитии парламентаризма», медаль «В память 300-летия Санкт-Петербурга», Почётная грамота Совета Федерации.

Полковник внутренних войск, обладатель крапового берета, кадровый военный. Проходил службу в отряде специального назначения «Витязь» дивизии особого назначения имени Ф.Э. Дзержинского Внутренних войск МВД РФ. В начале 90-х годов участвовал в операциях по обеспечению безопасности в Абхазии, Ферганской долине, Кабардино-Балкарии, Северной Осетии, Ингушетии.

Избирался в состав Президиума Центрального совета партии, являлся руководителем Центрального Аппарата партии и аппарата фракции «СПРАВЕДЛИВАЯ РОССИЯ – ЗА ПРАВДУ» в Государственной Думе ФС РФ.

Осенью 2022 г. принял решение о добровольном участии в специальной военной операции.

Встреча с командованием подшефного полка Минобороны РФ

Заседание Президиума Центрального совета партии

Заседание Совета по делам ветеранов боевых действий при Председателе партии

Заседание Оргкомитета ежегодной Литературной Премии СПРАВЕДЛИВОЙ РОССИИ – ЗА ПРАВДУ. 2022 г.

На Съезде «Молодёжи СПРАВЕДЛИВОЙ РОССИИ»

Геннадий Борисович
ТРУСКАНОВ

Родился 26 июля 1946 г. в Ленинграде.

Образование: Ленинградский институт водного транспорта (1971 г.).

Член Совета Палаты депутатов партии. Председатель Совета местного отделения партии в Кировском районе города Санкт-Петербурга.

Депутат Совета округа Автово Кировского района города Санкт-Петербурга.

Член Совета региональной Палаты депутатов.

Работа по формированию УИКов в Территориальной избирательной комиссии №3 Кировского района

На заседании муниципального совета с коллегами по партии

Интервью для канала YouTube «Справедливый Петербург»

Встреча с жителями муниципального образования Автово (Кировский район Санкт-Петербурга)

Галина Петровна ХОВАНСКАЯ

Родилась 23 августа 1943 г. в городе Москве.

Образование: Московский инженерно-физический институт (1965 г.), Академический правовой университет при Институте государства и права Российской Академии наук (1999 г.). Почётный доктор Московского государственного строительного университета.

Награды: Кавалер Ордена Почёта (2014), медаль «Защитнику свободной России» (1993), медаль П.А. Столыпина II степени (2018), медаль «Ветеран труда», медаль «В память 850-летия Москвы»; памятная юбилейная медаль «100 лет со дня учреждения Государственной Думы в России», Благодарности Президента Российской Федерации, лауреат премии «Человек года» в номинации за защиту интересов российских граждан (2013 г.)

Член партии с 2011 г. Член Центрального совета партии.

Избиралась депутатом Московской городской Думы трёх созывов, депутатом Государственной Думы ФС РФ IV, V, VI, VII и VIII созывов.

В действующем созыве – Председатель Комиссии Государственной Думы по обеспечению жилищных прав граждан, Член Комитета Госдумы по государственному строительству и законодательству.

Расширенное заседание Совета регионального отделения партии в Москве

Заседание Президиума Центрального совета Партии

Пленарное заседание Госдумы

Конференция Регионального отделения партии в городе Москве

Круглый стол «О ходе реализации Национального проекта «Жилье и городская среда»

2.3. ХАРАКТЕРИСТИКА СОСТАВА ЦЕНТРАЛЬНОГО СОВЕТА ПАРТИИ

Заседание Центрального Совета

Руководство деятельностью Центрального совета осуществляет Сопредседатель партии – Председатель Центрального совета партии.

22 февраля 2021 г. на XI Съезде партии на эту должность был избран Геннадий Юрьевич Семигин.

Решением Президиума Центрального совета партии на должность Секретаря Центрального совета избрана Надежда Анатольевна Корнеева.

В состав Центрального совета Политической партии **СПРАВЕДЛИВАЯ РОССИЯ – ЗА ПРАВДУ** по состоянию на 1 мая 2023 г. входит 121 человек.

Из них женщин – 30 (24,8%), мужчин – 91 (75,2%).

В возрасте до 35 лет – 8 человек (6,6%), от 35 до 60 лет – 75 человек (62%), старше 60 лет – 38 человек (31,4%).

Высшее образование имеют 117 членов ЦС (96,7%), среднее специальное (техническое) – 4 члена (3,3%).

Учёную степень имеют 23 человека (19%), учёное звание – 10 (8,3%).

Высокими государственными наградами отмечены 24 члена Центрального совета партии (19,8%). В том числе почётные звания имеют 11 человек (9,1%).

2.4. ЧЛЕНЫ ПРЕЗИДИУМА ЦЕНТРАЛЬНОГО СОВЕТА ПАРТИИ СПРАВЕДЛИВАЯ РОССИЯ

За период между XI и XII Съездами партии состоялось 20 очных и 182 заочных заседания Президиума Центрального совета партии.

№ п/п	Ф.И.О.	Должность
1	Миронов Сергей Михайлович	Председатель Социалистической политической партии «**СПРАВЕДЛИВАЯ РОССИЯ – ПАТРИОТЫ – ЗА ПРАВДУ»** Руководитель фракции «СПРАВЕДЛИВАЯ РОССИЯ – ЗА ПРАВДУ» в Государственной Думе ФС РФ восьмого созыва Председатель Экспертного совета фракции «СПРАВЕДЛИВАЯ РОССИЯ – ЗА ПРАВДУ»
2	Афанасьева Светлана Петровна	Член Центрального совета партии
3	Бабаков Александр Михайлович	Секретарь Президиума Центрального совета партии по связям с соотечественниками Заместитель Председателя Государственной Думы ФС РФ Секретарь Палаты депутатов партии Президент Федерации настольного тенниса России
4	Воробьев Александр Николаевич	Секретарь Президиума Центрального совета партии по взаимодействию с институтами гражданского общества

5	Гартунг Валерий Карлович	Секретарь Президиума Центрального совета партии по вопросам экономической политики Председатель Совета регионального отделения партии в Челябинской области Заместитель руководителя фракции «СПРАВЕДЛИВАЯ РОССИЯ – ЗА ПРАВДУ» в Государственной Думе ФС РФ Председатель Комитета ГД ФС РФ по защите конкуренции
6	Гусев Дмитрий Геннадьевич	Секретарь Президиума Центрального совета партии по политическим вопросам Председатель Совета регионального отделения партии в г. Москве Первый заместитель руководителя фракции «СПРАВЕДЛИВАЯ РОССИЯ – ЗА ПРАВДУ» в Государственной Думе ФС РФ Первый заместитель председателя Комитета ГД ФС РФ по контролю
7	Дворкин Александр Александрович	Секретарь Президиума Центрального совета партии по вопросам патриотического воспитания
8	Драпеко Елена Григорьевна	Секретарь Президиума Центрального совета партии по культурной политике Почётный член партии Председатель Совета регионального отделения партии в Донецкой Народной Республике Заместитель руководителя фракции «СПРАВЕДЛИВАЯ РОССИЯ – ЗА ПРАВДУ» в Государственной Думе ФС РФ Первый заместитель председателя комитета ГД ФС РФ по культуре
9	Кабышев Сергей Владимирович	Член Центрального совета партии Член Совета регионального отделения партии в г. Москве Член фракции «СПРАВЕДЛИВАЯ РОССИЯ – ЗА ПРАВДУ» в Государственной Думе ФС РФ Председатель Комитета ГД ФС РФ по науке и высшему образованию
10	Казаков Александр Юрьевич	Секретарь Президиума Центрального совета партии по вопросам просвещения и образования
11	Ким Марина Евгеньевна	Секретарь Президиума Центрального совета партии по информационной политике
12	Корнеева Надежда Анатольевна	Секретарь Центрального совета партии член Центрального штаба Общероссийского народного фронта (ОНФ)
13	Кузнецов Андрей Анатольевич	Секретарь Президиума Центрального совета партии по вопросам защиты прав граждан Председатель Совета регионального отделения партии в Свердловской области Заместитель руководителя фракции «СПРАВЕДЛИВАЯ РОССИЯ – ЗА ПРАВДУ» в Государственной Думе ФС РФ
14	Нилов Олег Анатольевич	Секретарь Президиума Центрального совета партии по тарифной и ценовой политике Член Бюро Совета регионального отделения партии в г. Санкт-Петербурге Первый заместитель руководителя фракции «СПРАВЕДЛИВАЯ РОССИЯ – ЗА ПРАВДУ» в Государственной Думе ФС РФ Первый заместитель председателя Комитета ГД ФС РФ по аграрным вопросам Член Совета региональной Палаты депутатов партии в г. Санкт-Петербурге
15	Омаров Гаджимурад Заирбекович	Секретарь Президиума Центрального совета партии по вопросам национальной политики

16	Павлюченкова Анастасия Юрьевна	Секретарь Президиума Центрального совета партии по работе с молодёжью
17	Прилепин Евгений Николаевич	Сопредседатель партии – Председатель Палаты депутатов партии Член Президиума Центрального совета партии Член Совета Палаты депутатов партии
18	Прокопенко Дмитрий Ювинальевич	Исполнительный Секретарь Президиума Центрального совета – Руководитель Центрального Аппарата партии Член Президиума Центрального совета партии
19	Саморока Юлия Владимировна	Член Президиума Центрального совета партии
20	Семигин Геннадий Юрьевич	Сопредседатель партии – Председатель Центрального совета партии Член Президиума Центрального совета партии Первый заместитель руководителя фракции «СПРАВЕДЛИВАЯ РОССИЯ – ЗА ПРАВДУ» в Государственной Думе ФС РФ Председатель Комитета ГД ФС РФ по делам национальностей
21	Тумусов Федот Семёнович	Секретарь Президиума Центрального совета партии по вопросам здравоохранения Председатель Совета регионального отделения партии в Республике Саха (Якутия) Первый заместитель председателя Комитета ГД ФС РФ по охране здоровья
22	Шеин Олег Васильевич	Секретарь Президиума Центрального совета партии по вопросам социальной политики Член Бюро Совета регионального отделения партии в Астраханской области Руководитель фракции «СПРАВЕДЛИВАЯ РОССИЯ – ЗА ПРАВДУ» в Думе Астраханской области Член Совета региональной Палаты депутатов партии в Астраханской области

2.5. ХАРАКТЕРИСТИКА СОСТАВА ПРЕЗИДИУМА ЦЕНТРАЛЬНОГО СОВЕТА ПАРТИИ

В состав Президиума Центрального совета Партии **СПРАВЕДЛИВАЯ РОССИЯ – ЗА ПРАВДУ** на XI Съезде партии избраны **25** человек.

По состоянию на 1 мая 2023 г. в Президиум Центрального совета входят 22 человека.

Из них женщин – **6 (27,3%)**, мужчин – **16 (72,7%)**.

В возрасте до **35** лет – **1** человек **(4,6%)**, от **35** до **60** лет – **14 (63,6%)**, старше **60** лет – **7 (31,8%)**.

Все члены Президиума имеют высшее образование.

Учёную степень имеют **3** члена Президиума **(13,6%)**, учёное звание – **2** члена Президиума **(9%)**.

Депутаты Государственной Думы ФС РФ – **10** человек **(45,45%)**.

6 членов Президиума **(27,3%)** возглавляют региональные отделения партии.

В составе Президиума избраны **14** Секретарей, возглавляющих важнейшие направления партийной работы: по связям с соотечественниками (А.М. Бабаков); по взаимодействию с институтами гражданского общества (А.Н. Воробьёв); по вопросам экономической политики (В.К. Гартунг); по политическим вопросам (Д.Г. Гусев); по вопросам патриотического воспитания (А.А. Дворкин); по вопросам культурной политики (Е.Г. Драпеко); по вопросам просвещения и образования (А.Ю. Казаков); по информационной политике (М.Е. Ким); по вопросам защиты прав граждан (А.А. Кузнецов); по тарифной и ценовой политике (О.А. Нилов); по вопросам национальной политики (Г.З. Омаров); по работе с молодёжью (А.Ю. Павлюченкова); по вопросам здравоохранения (Ф.С. Тумусов); по вопросам социальной политики (О.В. Шеин).

Государственными наградами, званиями и знаками отличия отмечены 6 членов Президиума Центрального совета партии (27,3%), в том числе:

– С.М. Миронов удостоен ордена «За заслуги перед Отечеством» III и IV степени;
– А.М. Бабаков – Орден Дружбы; Орден Почёта; орден «За заслуги перед Отечеством» IV степени;
– Е.Г. Драпеко – Орден Почёта, Орден Дружбы, «Заслуженная артистка РСФСР», лауреат премии Ленинского комсомола;
– А.А. Кузнецов – «За отличие в службе» 2 степени МВД РФ;

– Г.Ю. Семигин – лауреат Государственной премии Российской Федерации;
– Ф.С. Тумусов – Орден Почёта, медаль ордена «За заслуги перед Отечеством» II степени, Заслуженный работник народного хозяйства Республики Саха (Якутия); почётный строитель РФ;
– О.В. Шеин – медаль ордена «За заслуги перед Астраханской областью».

Президент РФ Владимир Путин награждает Сергея Миронова орденом «За заслуги перед Отечеством» IV степени

2.6. ХАРАКТЕРИСТИКА СОСТАВА РУКОВОДИТЕЛЕЙ РЕГИОНАЛЬНЫХ ОТДЕЛЕНИЙ ПАРТИИ

По состоянию на 1 мая 2023 г. Председатели Советов избраны во всех 89 региональных отделений Партии **СПРАВЕДЛИВАЯ РОССИЯ – ЗА ПРАВДУ**.

Среди Председателей Советов региональных отделений партии (ПСРО) – **14** женщин (**15,7%**) и **75** мужчин (**84,2%**).

Среди действующих руководителей в возрасте до **35** лет – **2** человека (**2,3%**), от **35** до **60** лет – **61** (**68,5%**), старше **60** лет – **26** (**29,2%**). Самому молодому – Р.Л. Изюмову (Республика Карелия) **29** лет.

83 из **89** избранных Председателей Советов региональных отделений партии имеют высшее образование. Учёную степень имеют **9** ПСРО (**10,1%**), а учёное звание – **6** (**6,7%**).

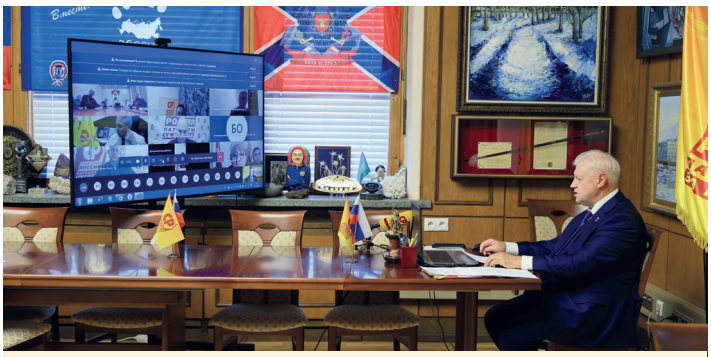

Видеоконференция Сергея Миронова с представителями региональных отделений

72 руководителя региональных отделений партии (**81%**) входят в депутатский корпус партии, являясь депутатами органов государственной власти и местного самоуправления, из них:

– **13** Председателей Советов региональных отделений партии (**14,6%**) являются депутатами Государственной Думы Федерального Собрания Российской Федерации восьмого созыва (А.Г. Аксаков, А.С. Аксёненко, И.А. Ананских, В.В. Белоусов, В.К. Гартунг, А.Н. Грешневиков, Д.Г. Гусев, Е.Г. Драпеко, А.А. Кузнецов, Д.В. Кузнецов, А.В. Терентьев, Ф.С. Тумусов, А.В. Чепа);

– **56** руководителей региональных отделений (**64%**) являются депутатами законодательных органов субъектов РФ;

– **3** Председателя Советов региональных отделений (**2,3%**) – депутаты представительных органов административных центров (столиц) субъектов РФ;

– **1** Председатель Совета РО (**1,1**%) избран в органы местного самоуправления.

Среди руководителей региональных отделений **6** Секретарей Президиума Центрального совета, **40** членов Центрального совета (включая членов Президиума), **13** членов Совета Палаты депутатов Партии **СПРАВЕДЛИВАЯ РОССИЯ – ЗА ПРАВДУ**, **32** члена Палаты депутатов партии, **3** члена Центральной контрольно-ревизионной комиссии партии.

Председатели Советов региональных отделений Партии СПРАВЕДЛИВАЯ РОССИЯ – ЗА ПРАВДУ на май 2023 г.		
№	**Субъект РФ**	**Ф.И.О.**
1	Республика Адыгея	Османов Альберт Теучежович
2	Республика Алтай	Груздев Александр Анатольевич
3	Республика Башкортостан	Нагорный Владимир Александрович
4	Республика Бурятия	Пашинский Сергей Миронович
5	Республика Дагестан	Давдиев Камил Магомедович
6	Донецкая Народная Республика	Драпеко Елена Григорьевна
7	Республика Ингушетия	Евлоев Урусхан Хасанович
8	Кабардино-Балкарская Республика	Кебеков Владимир Сафарбиевич
9	Республика Калмыкия	Манжикова Наталья Сергеевна
10	Карачаево-Черкесская Республика	Салпагаров Расул Анзорович
11	Республика Карелия	Изюмов Ройне Лауревич
12	Республика Коми	Саладина Татьяна Алексеевна
13	Республика Крым	Кискин Степан Степанович
14	Луганская Народная Республика	Тараканов Геннадий Викторович
15	Республика Марий Эл	Глущенко Наталия Владимировна
16	Республика Мордовия	Гераськин Тимур Владимирович
17	Республика Саха (Якутия)	Тумусов Федот Семёнович
18	Республика Северная Осетия – Алания	Фадзаев Арсен Сулейманович
19	Республика Татарстан	Михеев Альмир Александрович
20	Республика Тыва	Ооржак Ренат Чадамбаевич
21	Удмуртская Республика	Белоусов Вадим Владимирович
22	Республика Хакасия	Ширковец Ольга Валериановна
23	Чеченская Республика	Хаджимурадов Иса Нажадиевич
24	Чувашская Республика – Чувашия	Аксаков Анатолий Геннадьевич
25	Алтайский край	Терентьев Александр Васильевич
26	Забайкальский край	Селезнёв Николай Александрович
27	Камчатский край	Бобровских Дмитрий Николаевич
28	Краснодарский край	Хмелевской Денис Леонидович
29	Красноярский край	Маркерт Максим Андреевич
30	Пермский край	Куликова Вероника Дмитриевна
31	Приморский край	Козицкий Алексей Анатольевич
32	Ставропольский край	Кузьмин Александр Сергеевич
33	Хабаровский край	Сидоров Михаил Викторович
34	Амурская область	Зимин Кирилл Вячеславович
35	Архангельская область	Черненко Олег Витальевич
36	Астраханская область	Лиджиева Мария Викторовна
37	Белгородская область	Осетров Юрий Анатольевич
38	Брянская область	Тимошков Алексей Николаевич
39	Владимирская область	Бирюков Сергей Евгеньевич
40	Волгоградская область	Калашников Дмитрий Владимирович

41	Вологодская область	Леухин Виктор Львович
42	Воронежская область	Кузнецов Дмитрий Вадимович
43	Запорожская область	Онищук Юрий Петрович
44	Ивановская область	Попов Павел Вениаминович
45	Иркутская область	Егорова Лариса Игоревна
46	Калининградская область	Шитиков Юрий Владимирович
47	Калужская область	Бычков Александр Петрович
48	Кемеровская область	Скворцов Юрий Петрович
49	Кировская область	Мальцев Алексей Анатольевич
50	Костромская область	Цвиль Николай Владимирович
51	Курганская область	Державин Валерий Владимирович
52	Курская область	Баев Геннадий Александрович
53	Ленинградская область	Ананских Игорь Александрович
54	Липецкая область	Ксенофонтова Лариса Васильевна
55	Магаданская область	Новиков Игорь Анатольевич
56	Московская область	Чистюхин Игорь Васильевич
57	Мурманская область	Макаревич Александр Геннадьевич
58	Нижегородская область	Гриневич Татьяна Борисовна
59	Новгородская область	Афанасьев Алексей Владимирович
60	Новосибирская область	Аксёненко Александр Сергеевич
61	Омская область	Жуковский Андрей Александрович
62	Оренбургская область	Набатчикова Оксана Валерьевна
63	Орловская область	Перелыгин Руслан Викторович
64	Пензенская область	Дыбнова Марта Игоревна
65	Псковская область	Брячак Олег Михайлович
66	Ростовская область	Емельянов Михаил Васильевич
67	Рязанская область	Парсентьев Григорий Александрович
68	Самарская область	Маряхин Михаил Иванович
69	Саратовская область	Чеботарев Артем Николаевич
70	Сахалинская область	Полицинский Вадим Александрович
71	Свердловская область	Кузнецов Андрей Анатольевич
72	Смоленская область	Иванов Андрей Валерьевич
73	Тамбовская область	Плотников Павел Владимирович
74	Тверская область	Чепа Алексей Васильевич
75	Томская область	Немцева Галина Григорьевна
76	Тульская область	Гребенщиков Сергей Валерьевич
77	Тюменская область	Пискайкин Владимир Юрьевич
78	Ульяновская область	Сычёв Михаил Алексеевич
79	Херсонская область	Щепелин Игорь Григорьевич
80	Челябинская область	Гартунг Валерий Карлович
81	Ярославская область	Грешневиков Анатолий Николаевич
82	г. Москва	Гусев Дмитрий Геннадьевич
83	г. Санкт-Петербург	Тихонова Надежда Геннадьевна

84	г. Севастополь	Дубовик Евгений Георгиевич
85	Еврейская автономная область	Дудин Владимир Николаевич
86	Ненецкий автономный округ	Лысакова Наталья Петровна
87	Ханты-Мансийский автономный округ – Югра	Сердюк Михаил Иванович
88	Чукотский автономный округ	Подлесный Евгений Витальевич
89	Ямало-Ненецкий автономный округ	Лазарев Максим Николаевич

2.7. ОРГАНИЗАЦИОННО-ПАРТИЙНАЯ РАБОТА

В течение отчётного периода между XI и XII Съездами партии велась активная работа по кадровому усилению региональных отделений.

Проведены **111** Отчётно-выборных Конференции (в ряде регионов по два раза), в ходе которых избраны **35** новых Председателей Советов, **44** Заместителя Председателя Совета и **35** Секретарей Бюро Советов региональных отделений, ранее не занимавших эту должность.

Таким образом, за отчётный период кадровый состав Председателей Советов РО обновился на **41**%, Секретарей Бюро Советов РО – на **41**%. В 2021 г. в Устав партии внесена новая руководящая должность Заместителя Председателя Совета регионального отделения – в 51% РО эту должность заняли наши новые товарищи, вступившие в партию после объединительного Съезда.

Отдельно необходимо отметить, что в 2023 г. созданы 4 новых региональных отделения партии – в Донецкой и Луганской Народных Республиках, Запорожской и Херсонской областях. В данных региональных отделениях партии избраны руководящие лица и органы РО, а также делегаты на XII Съезд партии.

2 февраля 2023 г. состоялось Общее собрание по созданию регионального отделения партии в Луганской Народной Республике. Избраны ПСРО Г.В. Тараканов, члены Совета и КРК РО, делегатом XII Съезда по норме представительства избран ПСРО Г.В. Тараканов.

5 февраля 2023 г. состоялось Общее собрание по созданию регионального отделения партии в Донецкой Народной Республике. Избраны ПСРО Е.Г. Драпеко, члены Совета и КРК РО, делегатами XII Съезда избраны: по норме представительства – А.М. Жигулин, сверх нормы представительства – ПСРО Е.Г. Драпеко.

4 марта 2023 г. состоялось Общее собрание по созданию регионального отделения партии в Херсонской области. Избраны ПСРО И.Г. Щепелин, члены Совета и КРК РО, делегатом XII Съезда по норме представительства избран ПСРО И.Г. Щепелин.

5 марта 2023 г. состоялось Общее собрание по созданию регионального отделения партии в Запорожской области. Избраны ПСРО Ю.П. Онищук, члены Совета и КРК РО, делегатом XII Съезда по норме представительства избран ПСРО Ю.П. Онищук.

За период между съездами численность партии уменьшилась на 11 913 человек.

Высокое количество выбывших членов партии обусловлено, прежде всего, проведением сверки численного состава членов партии накануне отчётно-выборных Конференций.

Региональные отделения, в которых выбыло наибольшее количество членов партии за отчётный период:

– РО в Республике Башкортостан (3 918);

– РО в Ростовской области (3 348);

– РО в Республике Северная Осетия – Алания (2 956);

– РО в Курской области (1 809);

– РО в Ульяновской области (1 447);

– РО в Ставропольском крае (1 327);
– РО в Воронежской области (776);
– РО в Белгородской области (632).

Вместе с тем, в составе членов партии присутствует необходимое и существенное обновление. Всего за 2,5 года в партию приняты 13 626 человек.

Наибольшее количество членов партии принято в региональных отделениях Волгоградской области (1 133 человека), Республики Северная Осетия – Алания (809 человек), Республики Башкортостан (728 человек), Республики Дагестан (566 человек), Краснодарского края (534 человека), Ростовской области (534 человека), Челябинской области (481 человек) и Пермского края (431 человек).

По количеству членов партии лидируют региональные отделения в Ростовской (10 304 человека), Саратовской (6 057), Челябинской (5 783) и Волгоградской областях (5 735).

При подведении итогов каждого календарного года составляется «Рейтинг региональных отделений партии по представленным отчётам по критериям оценки деятельности», на основании которого Президиум Центрального совета партии оценивает результаты работы региональных отделений партии.

В 2021 г. Президиум отметил успешную работу деятельности региональных отделений партии в Республике Татарстан, в Чувашской Республике – Чувашии, в Алтайском, Краснодарском и Пермском краях, Архангельской, Астраханской, Волгоградской, Калужской, Кировской, Московской, Орловской, Ростовской, Самарской, Свердловской и Челябинской областях, в городе Санкт-Петербурге (всего 17 региональных отделений партии).

В 2022 г. лидерами рейтинга стали региональные отделения партии в Республике Татарстан, в Чувашской Республике – Чувашии, в Алтайском, Краснодарском и Пермском краях, Архангельской, Кировской, Московской, Нижегородской, Орловской, Ростовской, Самарской, Свердловской, Томской и Челябинской областях, в городе Санкт-Петербурге (16 региональных отделений).

В целом, состав лидеров рейтинга претерпел незначительные изменения.

В 2021 г. Президиумом Центрального совета указано на недостаточную работу по основным направлениям и критериям деятельности региональным отделениям партии в Карачаево-Черкесской Республике и Республике Тыва, в Ульяновской области и в Чукотском автономном округе (4 региональных отделения).

В 2022 г. Президиумом ЦС указано на недостаточную работу по основным направлениям и критериям деятельности региональным отделениям партии в Республиках Алтай, Ингушетия, и Тыва, в Карачаево-Черкесской, Кабардино-Балкарской и Чеченской Республиках, в Воронежской и Пензенской областях, Еврейской автономной области, в Ненецком и Чукотском автономных округах (11 региональных отделений).

В целях повышения эффективности деятельности региональных отделений партии, в отчётный период проводилась работа по закреплению за членами Советов региональных отделений партии персональной ответственности по конкретным направлениям партийной работы.

На текущий момент в 77 региональных отделениях партии закреплены обязанности по направлениям партийной работы за 1 101 членом Советов региональных отделений.

2.8. КОНТРОЛЬНО-РЕВИЗИОННЫЕ ОРГАНЫ ПАРТИИ

Социалистическая политическая партия **«СПРАВЕДЛИВАЯ РОССИЯ – ПАТРИОТЫ – ЗА ПРАВДУ»** на XI Съезде сформировала постоянно действующий центральный контрольно-ревизионный выборный коллегиальный орган – Центральную контрольно-ревизионную комиссию партии (ЦКРК) в составе 12 человек.

Контрольно-ревизионные органы партии (КРО) формируются из Контрольно-ревизионных комиссий региональных отделений, Контрольных комиссий местных отделений и Ревизоров первичных отделений. В состав КРО партии входят:

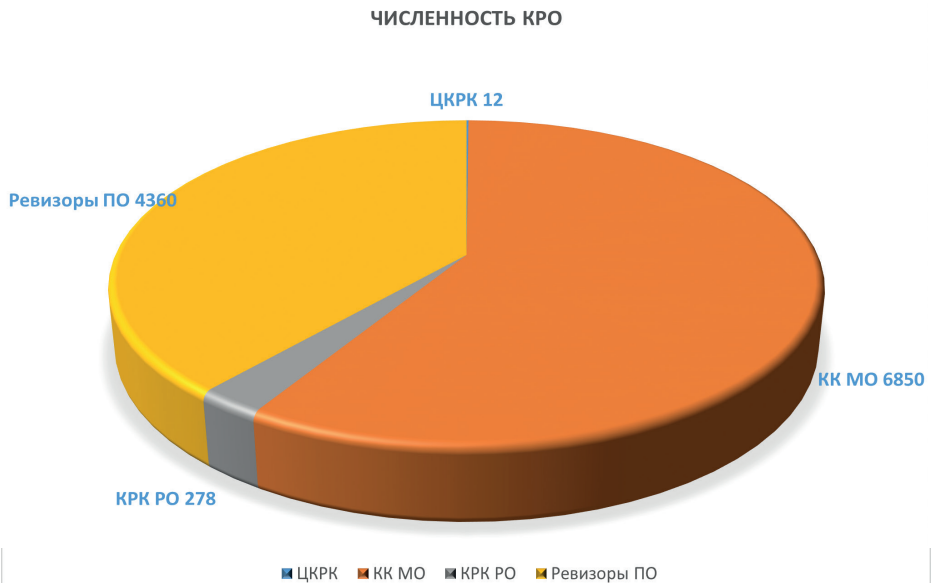

– 89 Контрольно-ревизионных комиссий (КРК) региональных отделений общей численностью 278 человек;
– 2 260 Контрольных комиссий (КК) местных отделений общей численностью более 6 850 человек;
– 4 360 Ревизоров первичных отделений.

Общая численность КРО партии в отчётный период превышала 11 500 человек.

На 1 мая 2023 г. в состав ЦКРК входят 12 членов. Из них 2 женщины (17%) и 10 мужчин (83%). Все члены ЦКРК имеют высшее образование.

ЧЛЕНЫ ЦЕНТРАЛЬНОЙ КОНТРОЛЬНО-РЕВИЗИОННОЙ КОМИССИИ

Председатель ЦКРК партии – **Николай Владимирович Левичев,** один из инициаторов создания Партии **СПРАВЕДЛИВАЯ РОССИЯ – ЗА ПРАВДУ.**
Председатель партии в 2011-2013 гг., депутат Государственной Думы ФС РФ и заместитель Председателя Госдумы V и VI созывов. Член Центральной избирательной комиссии Российской Федерации.

Заместитель Председателя ЦКРК партии – **Олег Александрович Финько.**
Опытный партийный организатор, четыре раза избирался в состав ЦКРК. В комиссии был и Председателем, и заместителем Председателя ЦКРК. Депутат Государственной Думы ФС РФ I, II, III, VI созывов, юрист, член Союза писателей России.

Лариса Игоревна Егорова
Председатель Совета регионального отделения партии в Иркутской области, Заместитель Председателя Законодательного Собрания Иркутской области.

Ирина Викторовна Коршунова
Член Совета регионального отделения партии в Рязанской области. С 2016 г. член Избирательной комиссии Рязанской области с правом решающего голоса.

Дмитрий Вадимович Кузнецов
Депутат Государственной Думы ФС РФ, Председатель Совета регионального отделения партии в Воронежской области.

Кирилл Александрович Кузьмин
Член Совета регионального отделения партии в Ставропольском крае. Уполномоченный по защите прав предпринимателей в Ставропольском крае.

Гарий Юрьевич Кучиев
Член Совета регионального отделения партии в Республике Северная Осетия-Алания.

Игорь Анатольевич Новиков
Председатель Совета регионального отделения партии в Магаданской области, Руководитель фракции политической Партии **СПРАВЕДЛИВАЯ РОССИЯ – ЗА ПРАВДУ** в Магаданской областной Думе.

Олег Александрович Осьмаков
Член Центральной контрольно-ревизионной комиссии партии. Помощник депутата ГД ФС РФ.

Александр Леонидович Романович
Член Совета регионального отделения партии в городе Москве. Полномочный представитель Председателя партии по международным вопросам.

Василий Георгиевич Чемагин
Член Центральной контрольно-ревизионной комиссии партии. Помощник депутата ГД ФС РФ.

Игорь Васильевич Чистюхин
Председатель Совета регионального отделения партии в Московской области. Заместитель Председателя Московской областной Думы. Руководитель фракции «СПРАВЕДЛИВАЯ РОССИЯ – ЗА ПРАВДУ».

В Департаменте по обеспечению деятельности ЦКРК партии работают руководитель департамента Дмитрий Викторович Иванов и главные ревизоры Олеся Васильевна Ивченко и Рустам Юрьевич Юсупов. Все они имеют высшее юридическое образование, солидную практику законотворческой и юридической деятельности, опыт партийной работы.

Члены ЦКРК и сотрудники, обеспечивающие работу комиссии, имеют большой опыт партийной, законодательной и общественной работы, что помогает ЦКРК успешно выполнять задачи, поставленные Съездом партии, Уставом Партии, законодательством РФ.

ПРОВЕДЕНИЕ ПРОВЕРОК КОНТРОЛЬНО-РЕВИЗИОННЫМИ ОРГАНАМИ

Основной задачей контрольно-ревизионных органов партии является контроль за соблюдением законодательства Российской Федерации, за ведением уставной и финансово-хозяйственной деятельности центральными органами и должностными лицами партии, руководящими органами и ответственными лицами структурных подразделений партии.

В отчётный период между XI и XII Съездами партии ЦКРК организовывала деятельность контрольно-ревизионных органов структурных подразделений партии, поручала им проведение внеплановых и целевых проверок, проводила необходимые проверки деятельности подразделений партии силами ревизионных групп.

В период с февраля 2021 г. по май 2023 г. силами КРО партии проведено 480 проверок, 29 из них провели ревизионные группы ЦКРК. При методической помощи ЦКРК проведено 190 проверок Контрольно-ревизионными комиссиями региональных отделений и 255 – Контрольными комиссиями местных отделений.

Контрольно-ревизионные органы партии (члены КРК, КК, ревизоры) принимали активное участие в подготовке, проведении и контроле за ходом голосования на выборах разного уровня.

Члены контрольно-ревизионных органов партии принимали активное участие в избирательных кампаниях.

В 2021 г. член ЦКРК Партии Д.В. Кузнецов стал депутатом Государственной Думы ФС РФ.

В соответствии с представленными отчётами о деятельности КРК РО члены КРК, КК, ревизоры участвовали в выборах в качестве:

– кандидатов в депутаты на региональном уровне – 25 чел.;
– кандидатов в депутаты на муниципальном уровне – 70 чел.;
– наблюдателей – 394 чел.
– членов избирательных комиссий ТИК, УИК – 488 чел.
– агитаторов – 483 чел.

Итоги проверок КРО подтвердили, что деятельность партии и её региональных отделений соответствует целям, предусмотренным Уставом Партии и законодательством РФ.

3. ДЕЯТЕЛЬНОСТЬ РЕГИОНАЛЬНЫХ ОТДЕЛЕНИЙ ПАРТИИ

3.1. УЧАСТИЕ ПАРТИИ В ВЫБОРАХ

Главным электоральным событием в период между XI и XII Съездами партии стали выборы в Государственную Думу Российской Федерации восьмого созыва, состоявшиеся 17-19 сентября 2021 г.

Социалистическая политическая партия «**СПРАВЕДЛИВАЯ РОССИЯ – ПАТРИОТЫ – ЗА ПРАВДУ**» в четвёртый раз уверенно подтвердила свой парламентский статус (как в 2007, 2011 и 2016 гг.).

Партия увеличила свой результат по сравнению с предыдущими выборами и свое представительство в Госдуме. Процент избирателей, проголосовавших за партию, увеличился с 6,22% до 7,46%, соответственно в абсолютном выражении с 3 275 053 до 4 201 744 человек, опередив по общему количеству избранных депутатов партии ЛДПР и «Новые люди».

По итогам выборов от партии избраны 27 депутатов (19 по партийным спискам и 8 – по одномандатным округам), к которым впоследствии присоединился баллотировавшийся в порядке самовыдвижения А.А. Вассерман.

Таким, образом, партия сформировала третью по численности фракцию в новом составе Государственной Думы в количестве 28 депутатов.

Необходимо отметить, что **СПРАВЕДЛИВАЯ РОССИЯ – ЗА ПРАВДУ** добилась этого результата вопреки всем технологическим ухищрениям, которые использовались в интересах партии власти – таких, как трёхдневное голосование, добровольно-принудительная мобилизация «Единой Россией» своего «подневольного» электората (бюджетников, муниципальных служащих, пенсионеров, силовиков, студентов и т.д.), а также совершенно непрозрачное и защищённое от всех способов контроля дистанционное электронное голосование.

Результаты выборов в Государственную Думу в очередной раз подтвердили политическую востребованность и зрелость партии, наличие у неё последовательных сторонников, авторитета и доверия среди избирателей.

Всего за отчётный период между XI и XII Съездами партии (февраль 2021 – май 2023 гг.) состоялись свыше 9 000 избирательных кампаний различного уровня, в том числе выборы глав субъектов Российской Федерации, депутатов законодательных органов субъектов Российской Федерации, депутатов представительных органов административных центров (столиц) субъектов Российской Федерации, глав и депутатов муниципальных образований.

Выборы высших должностных лиц субъектов Российской Федерации прошли в 23 регионах: 9 кампаний в 2021 г. и 14 – в 2022 г. (здесь и далее приводятся только основные «прямые» выборы, в которых глав и депутатов избирали непосредственно избиратели).

Из 23 кампаний по выборам губернаторов (глав субъектов) партия приняла участие в 16 (в 5 регионах партия не выдвигала своих кандидатов, а в 2 регионах – Республике Мордовия и в Ульяновской области – в 2021 г. нашим кандидатам отказали в регистрации).

Несмотря на то, что в губернаторских выборах изначально кандидаты от «Единой России» обладают несравненно большими ресурсами (финансовым, организационным, информационным, административным), кандидаты от **СПРАВЕДЛИВОЙ РОССИИ – ЗА ПРАВДУ** проявили бойцовские качества и в целом выступили достойно.

Так, в 2021 г. кандидат от партии в губернаторы Хабаровского края Марина Евгеньевна Ким заняла второе место (25,43% голосов избирателей), а в 2022 г. вторые места заняли партийные кандидаты на должность главы Республики Карелия (Андрей Сергеевич Рогалевич, 13,41%) и Томской области (Галина Григорьевна Немцева, 6,08%).

8 кандидатов от партии на губернаторских выборах заняли третьи места (по 4 в 2021 и в 2022 г).

ВЫБОРЫ ДЕПУТАТОВ ЗАКОНОДАТЕЛЬНЫХ ОРГАНОВ СУБЪЕКТОВ РФ

Всего в 2021-2022 гг. состоялись 45 кампаний по прямым выборам депутатов законодательных органов субъектов РФ: 39 кампаний в 2021 г. и 6 в 2022 г.

В 2021 г. партия приняла участие во всех 39 субъектах и во всех получила депутатские мандаты.

От партии избраны 110 депутатов – 89 по партийным спискам и 21 по одномандатным округам. Для сравнения: на выборах 2016 г. в тех же 39 субъектах партия получила 99 мандатов (88 по спискам и 11 по одномандатным округам).

В 2021 году особенно следует отметить результаты партии в Республике Дагестан, где удалось получить 11 депутатских мандатов, в Кировской области (9 мандатов), Орловской области (6 мандатов), в Алтайском крае, Астраханской и Ленинградской областях (по 5 мандатов).

В 2022 г. партия также выдвинула своих кандидатов во всех 6 субъектах Российской Федерации и получила мандаты во всех, кроме Пензенской области.

От партии избраны 17 депутатов – 14 по партийным спискам и 3 по одномандатным округам. Для сравнения, на выборах 2017 г. в тех же 6 субъектах РФ партия получила 12 мандатов (10 по спискам и 2 по одномандатным округам).

Наибольший результат партия показала в Республике Северная Осетия – Алания, где от партии были избраны сразу 10 депутатов.

В целом, в 2021 и в 2022 г. в общем зачёте партия получила третье место по количеству завоёванных мандатов.

ВЫБОРЫ ДЕПУТАТОВ ПРЕДСТАВИТЕЛЬНЫХ ОРГАНОВ АДМИНИСТРАТИВНЫХ ЦЕНТРОВ (СТОЛИЦ) СУБЪЕКТОВ РОССИЙСКОЙ ФЕДЕРАЦИИ

В 2021-2022 годах состоялись 23 кампании по прямым выборам депутатов дум столиц субъектов РФ: 11 кампаний в 2021 г. и 12 в 2022 г.

В 2021 г. партия приняла участие в выборах во всех 11 столицах и получила 18 мандатов в 9 городских собраниях (в Уфе и в Калининграде партии не удалось провести ни одного своего представителя).

16 депутатов избраны по партийным спискам, 2 – по одномандатным округам.

В целом на выборах дум столиц в 2021 г. партия получила на 3 мандата больше, чем в аналогичных выборах в 2016 г.

В 2022 г. выборы депутатов представительных органов административных центров субъектов РФ состоялись в 12 регионах.

Партия приняла участие в выборах во всех 12 столицах и получила 18 мандатов в 8 городских собраниях (за исключением Горно-Алтайска, Кызыла, Владивостока и Твери).

Эти результаты предельно чётко показывают, с каким бесстыдством используется на муниципальных выборах административный ресурс.

Так, в Горно-Алтайске «Единая Россия» получила 20 мандатов из 21, и только 1 мандат достался малоизвестной в регионе «Партии дела».

В Твери «Единая Россия» получила все 25 мандатов.

«Ошеломительный» успех партии власти объясняется просто – накануне выборов в Горно-Алтайске, Владивостоке и Твери было изменено законодательство, выборы прошли исключительно по мажоритарной системе – и, как видим, это обеспечивает почти гарантированную победу административного ресурса.

Из 18 депутатов, избранных в 2022 г. от партии в думы столиц, 11 избраны по партийным спискам, 7 – по одномандатным округам).

В целом на выборах дум столиц в 2022 г. партия получила на 2 мандата меньше, чем в аналогичных выборах в 2017 г.

Тем не менее, в общем депутатском зачёте по выборам депутатов дум столиц регионов в 2021-2022 г. партия так же занимает 3 место (после «Единой России» и КПРФ), опережая ЛДПР и остальных конкурентов.

ЕЖЕГОДНО, В ЕДИНЫЙ ДЕНЬ ГОЛОСОВАНИЯ, ПО ВСЕЙ СТРАНЕ ПРОХОДЯТ МУНИЦИПАЛЬНЫЕ ВЫБОРЫ

В 2021-2022 г. состоялись 8 911 муниципальных кампаний, в которых распределялись 57 019 мандатов. Партия участвовала в 2 985 кампаниях (33,5% от общего числа кампаний). Выдвинуты 9 834 кандидата (17,25% от общего количества замещавшихся мандатов).

От партии избраны 1 576 депутатов различного муниципального уровня и 28 глав поселений (2,8% от общего числа замещавшихся мандатов).

При этом есть примеры, где наша партия получила большинство мандатов.

Так, в 2021 г. в г. Санкт-Петербурге на выборах депутатов Совета внутригородского муниципального образования Автово партия одержала уверенную победу, получив 19 из 20 мандатов, один мандат достался представителю КПРФ.

В Республике Карелия на выборах депутатов Совета Кемского городского поселения партия получила 9 из 13 замещенных мандатов. По одному мандату получили «Единая Россия», КПРФ и ЛДПР, 1 мандат достался самовыдвиженцу.

Среди регионов, где проходили массовые муниципальные выборы, т.е. распределялись 200 и более мандатов, в пятёрку лучших по итогам выборов 2022 года вошли региональные отделения партии в Забайкальском крае (8,54% от общего количества распределяемых мандатов), Чувашской Республике (8,12%), Архангельской области (5,43%), Республике Хакасия (5,04%), Нижегородской области (4,89%).

В целом, как и на выборах в Государственную Думу, в региональные парламенты и в думы столиц субъектов РФ, на муниципальных выборах 2021-2022 гг. партия так же уверенно занимает третье место по полученным муниципальным депутатским мандатам.

УЧАСТИЕ ПАРТИИ В ВЫБОРАХ ВНЕ ЕДИНОГО ДНЯ ГОЛОСОВАНИЯ

Выборы, проходящие вне Единого дня голосования, проходят в течение всего года по всей территории Российской Федерации, но не привлекают такого внимания общественности.

Однако, при этом они находятся в поле пристального внимания «Единой России» и региональных и муниципальных администраций, которые предпринимают максимум усилий для сохранения своего политического монополизма, даже если речь идёт о дополнительных выборах в сельском поселении.

Более того, на выборах, проходящих вне Единого дня голосования, давление административного ресурса и партии власти ещё более бесконтрольно.

В связи с этим, на местах достаточно трудно найти кандидатов, готовых участвовать в муниципальных выборах без существенной финансовой поддержки.

Этим объясняются достаточно скромные результаты участия партии в выборах, проходящих вне Единого дня голосования.

В 2021-2022 г. вне Единого дня голосования в большинстве субъектов Российской Федерации состоялась 851 избирательная кампания, в которой распределялись 2 206 мандатов.

Партия участвовала в 327 кампаниях (38,4% от общего числа кампаний), в которых распределялись 1 126 мандатов (51% от общего количества распределявшихся мандатов).

Партия выдвинула 714 кандидатов (32,4% от общего количества распределявшихся мандатов во всех кампаниях и 63,4% от количества мандатов, распределявшихся в избирательных кампаниях, в которых партия приняла участие).

От партии избран 71 депутат (9,9% от числа выдвинутых партией кандидатов и 3,2% от общего числа распределявшихся мандатов).

Эти результаты говорят о том, что необходимо больше внимания уделять выборам, проходящим вне Единого дня голосования.

3.2. ОБЕСПЕЧЕНИЕ ИЗБИРАТЕЛЬНЫХ КАМПАНИЙ

Региональные отделения, участвующие в выборах, получают помощь за счёт централизованного финансирования.

В частности, каждый год с апреля месяца за счёт федеральных средств партии в выборных регионах размещаются баннеры (из расчёта 1 баннер на 100 тысяч избирателей).

С февраля 2021 г. федеральная партийная газета сменила свой формат. В ней значительное место отводится региональному контенту, который органично сочетается с федеральной партийной повесткой. Таким образом, каждый субъект Российской Федерации получает практически собственную региональную партийную газету.

Разрабатываются и направляются в регионы инструктивно-методические материалы по выборной тематике. Изготавливаются агитационно-пропагандистские материалы в поддержку партии и региональных кандидатов. В выборные регионы направляется партийная символика, атрибутика, сувенирная продукция.

Проводятся обучающие мероприятия, как очные (в Москве и с выездом в регион), так и в онлайн-режиме, для сотрудников избирательных штабов, кандидатов, членов избирательных комиссий и наблюдателей.

Организационно-методическую и консультативную помощь оказывают подразделения Центрального Аппарата партии. В избирательной работе используются материалы аппарата фракции партии в Государственной Думе ФС РФ и наработки Центров защиты прав граждан.

Практическую помощь в проведении избирательной кампании оказывают активисты «Молодёжи СПРАВЕДЛИВОЙ РОССИИ» и сотрудники ЦЗПГ, в том числе в качестве кандидатов, агитаторов и членов избирательных комиссий.

Большую поддержку выборным регионам оказывают рабочие визиты Председателя партии С.М. Миронова, Сопредседателей партии Е.Н. Прилепина и Г.Ю. Семигина.

Активно работают в регионах депутаты ГД ФС РФ Д.Г. Гусев, М.Г. Делягин, А.А. Кузнецов, Я.В. Лантратова, Н.В. Новичков, А.В. Терентьев, Ф.С. Тумусов.

Предвыборная агитация в Барнауле, 2021 г.

Агитационная кампания в Казани

3.3. ОБУЧЕНИЕ КАНДИДАТОВ В ДЕПУТАТЫ

Управление избирательных кампаний Центрального Аппарата партии занимается дистанционным сопровождением избирательных кампаний, проведением обучающих семинаров и подготовкой кандидатов, разработкой методических материалов в помощь кандидату и региональным отделениям, созданием полной номенклатуры агитационной продукции (от билбордов до карманных календарей).

За последние два года Управлением был предложен новый формат семинар-совещания для регионов, где в Единый день голосования предстоят выборы в законодательные и представительные органы власти. Семинар-совещание проводится в начале года. У руководителей регионов есть возможность познакомится с актуальной повесткой и работой депутатов Государственной Думы Российской Федерации.

Перед слушателями выступают С.М. Миронов, Г.Ю. Семигин, А.М. Бабаков, М.Г. Делягин, А.А. Кузнецов, Д.Г. Гусев, А.А. Вассерман, Я.В. Лантратова и другие депутаты фракции партии в ГД ФС РФ.

Также участники получают дополнительную информацию по юридическим вопросам, ведению социальных сетей, публичным выступлениям. Возможность поработать в группах расширяет горизонтальные связи. И в 2021 г., и в 2022 г. почти 98% участников оценили такой формат работы как эффективный и очень полезный.

Ежегодно в регионах проводятся очные обучающие семинарские занятия с кандидатами и сотрудниками штабов по технологиям ведения избирательных кампаний с акцентом на подготовку «мобилизации» избирателей.

В 2021 г. подобные семинары прошли более чем в 20 регионах России, в 2022 г. – в 12 регионах. В 2023 г. планируется обучить кандидатов более чем в 20 регионах.

Руководителем Департамента обучения и переподготовки региональных кадров Н.Г. Марковской с 2008 г. проводятся очные семинары и практические индивидуальные консультации на местах. Каждый год программа семинара корректируется и дополняется тренинговыми занятиями.

Кроме очных семинаров и консультаций, сотрудниками Управления осуществляется плановый и экстренный, очный и удалённый консалтинг региональных отделений партии, выдвинувших кандидатов в депутаты всех уровней не только в Единый день голосования, но и на протяжении всего года, когда проходят дополнительные выборы.

За последние два года были подготовлены методические материалы по разным этапам ведения избирательной кампании, макеты плакатов, буклетов, и прочей агитационной продукции, разработан пакет слоганов для использования как в партийной кампании, так и кандидатами-одномандатниками.

Уже второй год в Центральном Аппарате партии проходят стажировку студенты РАНХиГС. Сотрудники Управления избирательных кампаний принимают активное участие в освоении студентами практических навыков и знаний по ведению избирательных кампаний. В 2022 г. несколько стажеров попробовали свои силы в качестве кандидатов на муниципальных выборах в Москве.

Управление принимает активное участие в подготовке текстовых и визуальных слайд-материалов для различных видеоконференций, которые проводит С.М. Миронов, Центральный Аппарат партии и депутаты ГД ФС РФ.

Обучающие семинары в Саратове и в Курске

3.4. ПОДГОТОВКА К ВЫБОРАМ, НАЗНАЧЕННЫМ НА ЕДИНЫЙ ДЕНЬ ГОЛОСОВАНИЯ 10 СЕНТЯБРЯ 2023 Г.

В 2023 году запланированы прямые выборы глав **21** российского региона (кроме того, в 5 регионах предстоят непрямые выборы глав), выборы в законодательные органы **20** субъектов Российской Федерации и представительные органы **16** административных центров столиц субъектов РФ.

В **80** субъектах Российской Федерации состоятся более **4 500** избирательных кампаний по выборам в органы местного самоуправления.

21 сентября 2022 г. принято решение Президиума Центрального совета «Об участии региональных отделений партии в выборах органов государственной власти субъектов РФ и органов местного самоуправления, предстоящих в 2023 году».

В октябре 2022 г. проведена работа по сбору от региональных отделений партии информации о наличии собственной партийной газеты, а также о потребности в региональных выпусках общепартийной газеты для субъектов РФ, в которых в сентябре 2023 г. состоятся выборы высших должностных лиц, депутатов законодательных органов и депутатов представительных органов муниципальных образований административных центров (столиц) субъектов РФ.

Центральным Аппаратом партии подготовлены информационно-аналитические материалы по значимым выборам, назначенным в 24 субъектах РФ на Единый день голосования 10 сентября 2023 г., в том числе для сравнения приведены результаты аналогичных выборов в 2018 г.

27 октября 2022 г. Президиум ЦС партии принял Решение «О закреплении депутатов Государственной Думы Федерального Собрания Российской Федерации и сенаторов Российской Федерации за региональными отделениями партии в субъектах Российской Федерации, где в 2023 г. предстоят выборы высших должностных лиц, депутатов законодательных органов и депутатов представительных органов муниципальных образований административных центров (столиц)».

Также, 27 октября 2022 г. принято решение Президиума ЦС «Об организации работы по подбору кандидатур в составы участковых избирательных комиссий» в целях обеспечения представительства партии в форми-

рующихся избирательных комиссиях и организации взаимодействия с членами комиссий, назначенными по предложению партии.

В продолжение опыта кампании по выборам депутатов ГД ФС РФ выпускается федеральная партийная газета.

Выпуски газеты для каждого конкретного региона верстаются отдельно и адаптированы под актуальную региональную повестку. Материалы предоставляются региональными отделениями партии и содержательно дополняют материалы общефедерального значения.

16 декабря 2022 г. проведено онлайн-совещание по вопросам формирования участковых избирательных комиссий с участием члена ЦИК РФ от партии Н.В. Левичева, руководителей ключевых подразделений Центрального Аппарата партии, членов избирательных комиссий субъектов РФ и представителей региональных отделений, ответственных за подбор и назначение членов УИК. В семинаре приняли участие более **140** активистов из **77** региональных отделений, включая ЛНР и ДНР.

28 декабря 2022 г. Председатель партии С.М. Миронов в формате селекторного совещания подвёл итоги уходящего года и в том числе поставил задачу перед региональными отделениями партии по участию в предстоящих выборах в 2023 г. (всего **114** активных подключений из **87** региональных отделений).

9-10 февраля 2023 г. в г. Москве состоялся семинар с регионами, в которых в 2023 г. пройдут выборы в региональные парламенты и думы столиц субъектов РФ. В мероприятии приняли участие Председатель партии С.М. Миронов и Сопредседатель партии Г.Ю. Семигин, Исполнительный Секретарь Президиума Центрального совета – Руководитель Центрального Аппарата партии Д.Ю. Прокопенко, депутаты фракции партии в ГД ФС РФ, специалисты в области избирательных технологий, сотрудники профильных подразделений Центрального Аппарата партии, а также представители **29** региональных отделений партии (включая новые субъекты Российской Федерации).

С апреля стартовала баннерная кампания для регионов, в которых осенью пройдут выборы в законодательные органы субъектов РФ (из расчёта 1 баннер на 100 тыс. избирателей).

В постоянном режиме проводится сбор и обобщение информации о подборе региональными отделениями кандидатов на муниципальные выборы, предстоящие в 2023 г.

3.5. ПРЕДСТАВИТЕЛЬСТВО ПАРТИИ В СИСТЕМЕ ИЗБИРАТЕЛЬНЫХ КОМИССИЙ

Важной частью избирательной работы являются контроль за ходом голосования и защита результатов выборов.

Члены избирательных комиссий, назначенные от партии – это наши глаза и уши на выборах, это те, кто предотвращает нарушения выборного законодательства, осуществляет подсчёт голосов и следит за тем, чтобы в результате махинаций не были искажены результаты голосования.

На протяжении всего периода Центральным Аппаратом партии осуществляется мониторинг работы региональных отделений партии по подбору, направлению, назначению и обучению членов участковых комиссий всех уровней.

В 2020 г. в **69** регионах утверждены новые составы территориальных избирательных комиссий.

С учётом ротации интересы партии отстаивают (с правом решающего голоса):

– 1 член Центральной избирательной комиссии Российской Федерации;
– 88 членов избирательных комиссий субъектов Российской Федерации (кроме Архангельской области);
– 2 749 членов территориальных избирательных комиссий (98% от действующих 2 808 ТИК);
– более 76 000 членов участковых избирательных комиссий (78,9% от общего количества УИК в стране).

В 2023 г. в 87 субъектах Российской Федерации пройдет переформирование порядка 92 000 составов участковых избирательных комиссий (95,4% от общего количества УИК), полномочия которых в основном истекают в июне 2023 г.

Партия уделяет повышенное внимание работе по формированию УИК. Региональные отделения партии ведут работу по подбору, назначению и обучению членов комиссий, поддерживают с ними связь, оказывают организационную, методическую и юридическую помощь.

В процесс активно вовлечена партийная молодежная организация. МСР провела курс для членов «Молодёжи СПРАВЕДЛИВОЙ РОССИИ», посвящённый формированию участковых избирательных комиссий. В онлайн формате прошли следующие лекции:

2 февраля – «Кто такой член УИК»;

10 февраля – «Деятельность участковой избирательной комиссии»;

17 февраля – «Документы формирования УИК»;

1 марта – «Механизм формирования УИК».

В феврале 2023 г. Аппаратом «МСР» разработан Telegram-Бот «Справедливый УИК» для сбора базы заявок кандидатов в члены участковых избирательных комиссий. Документы переданы в соответствующие региональные отделения партии.

В 87 региональных отделениях партии, где проходит переформирование составов УИК, назначены ответственные за подбор кандидатур.

По состоянию на 25 апреля 2023 г., по предоставленной 81 региональным отделением партии информации, в основной состав УИК подобрано 59 267 кандидатур (64,4% от общего количества формируемых УИК), в резерв – 3 290.

Необходимо отметить, что, оценивая ход и итоги голосования на выборах в период между XI и XII Съездами, партия выступает категорически против использования на выборах практики голосования в течение нескольких дней.

4. ДЕПУТАТСКИЙ КОРПУС ПАРТИИ

4.1. ДЕПУТАТСКИЙ КОРПУС

В целом по стране в законодательных и представительных органах всех уровней, партию представляют **5 663** депутата, а это примерно **7**% от общего количества всех российских депутатов. В настоящее время депутатский корпус партии включает:

– **28** депутатов Государственной Думы ФС РФ;

– **3** сенатора Российской Федерации:

Сергей Вячеславович Безденежных,

Светлана Петровна Горячева,

Ольга Николаевна Епифанова;

– **240** депутатов законодательных (представительных) органов государственной власти **80** субъектов РФ;

– **150** депутатов представительных органов местного самоуправления административных центров (столиц) **68** субъектов РФ;

– **5 242** депутата представительных органов иных муниципальных образований.

Высшим должностным лицом (главой) Чувашской Республики – Чувашии является **Олег Алексеевич Николаев** (член Центрального совета партии).

Главами муниципальных образований избраны **97** представителей партии, среди них:

– **3** главы городских и муниципальных округов;

– **10** глав муниципальных районов;

– **12** глав внутригородских муниципальных образований, городских поселений и ЗАТО;

– **72** главы сельских поселений.

Это хорошие показатели, но партия наращивает усилия и планирует на предстоящих выборах в сентябре 2023 г. увеличить своё присутствие в законодательных и представительных органах.

4.2. ПАЛАТА ДЕПУТАТОВ ПАРТИИ СПРАВЕДЛИВАЯ РОССИЯ – ЗА ПРАВДУ

Палата депутатов Партии **СПРАВЕДЛИВАЯ РОССИЯ** – **ЗА ПРАВДУ** – коллегиальный совещательный орган партии, работающий с 2009 г. и формирующийся из депутатов всех уровней, представляющих региональные отделения партии пропорционально общему числу депутатов, избранных от партии на территории субъектов Российской Федерации.

21 февраля 2021 г. Заседание Совета Палаты депутатов

Руководство деятельностью Палаты депутатов партии осуществляет Сопредседатель партии – Председатель Палаты депутатов партии.

22 февраля 2021 г. на XI Съезде партии на эту должность был избран Евгений Николаевич (Захар) Прилепин.

Основной задачей Палаты депутатов является содействие реализации программных целей и установок партии. В этом направлении региональные Палаты депутатов проводили пресс-конференции по Социальному Манифесту партии и собирали наказы Президенту Российской Федерации, разъясняли позицию партии по пенсионному законодательству, работали в общественных приёмных.

В период между XI и XII отчётными Съездами партии Палата депутатов выработала новые механизмы работы, такие, как депутатский контроль (https://kontrol.srzapravdu.org), Штабы Захара Прилепина (https://srzapravdu.org/shtab), Группа по расследованию антироссийской деятельности в сфере культуры – ГРАД (https://gradkult.ru).

Активно трансформировалась и видоизменялась работа комиссий Палаты депутатов в ответ на появляющиеся запросы, в связи с происходящими событиями, в первую очередь в связи с началом СВО:

– Комиссия по законодательному обеспечению развития малой авиации – проведен ряд мероприятий, удалось отстоять аэродром Мочище в Новосибирской области, создана межфракционная группа;

– Комиссия по корректировке законодательной базы в отношении иностранных агентов – разработан и внесен ряд законопроектов в ГД, направленных на противодействие влиянию иностранных агентов на культуру, информационную политику и общество в целом внутри страны;

– Комиссия по законодательному обеспечению сохранения памятников истории и культуры – преобразована в Комиссию по патриотизации культуры и сохранению культурного наследия, на базе комиссии запущена группа «ГРАД», объединяющая депутатов и сенаторов в работе по противодействию антигосударственной деятельности в культуре.

21 января 2022 г. Комиссия Палаты депутатов по сохранению памятников истории и культуры провела обучающий вебинар, в рамках которого представила депутатам и региональным отделениям результаты федерального расследования об отношении к архитектурным памятникам в регионах.

Приоритетным направлением деятельности Палаты депутатов с начала проведения специальной военной операции стало оказание помощи и поддержки участникам СВО, членам их семей, жителям освобождённых территорий. Сбор, доставка и распределение средств и гуманитарной помощи проводятся Штабами Захара Прилепина во взаимодействии с гуманитарными штабами региональных отделений партии.

В соответствии с Уставом партии регулярно проводятся заседания Палаты и Совета Палаты депутатов.

В частности, 5 и 6 декабря 2022 г. в Москве состоялись заседания Совета Палаты и Палаты депутатов партии, в которых, помимо очного присутствия, использовался онлайн-формат участия.

В нём приняли участие Председатель Палаты депутатов, Сопредседатель партии Захар Прилепин, председатель партии Сергей Миронов и Сопредседатель партии Геннадий Семигин.

Захар Прилепин напомнил, что партией сформирован собственный батальон в составе Росгвардии для участия в специальной военной операции, подчеркнув, что ни у одной другой партии нет своего подразделения. Он также отметил, что депутатский корпус должен уделять больше внимания СВО, оказывать гуманитарную помощь беженцам, участникам СВО, их семьям и помогать законодательно.

Палата депутатов и Центральный Аппарат партии ведут и постоянно актуализируют базу данных о депутатах всех уровней, по которой осуществляется общая координация, рассылка информационно-аналитических и инструктивно-методических материалов, решений руководящих органов партии.

Осуществляется мониторинг взаимодействия региональных отделений партии с депутатами фракции партии в ГД ФС РФ.

Помимо исполнения своих непосредственных депутатских обязанностей, наши представители в органах законодательной и представительной власти участвуют во всех общепартийных мероприятиях.

Так, 1 сентября (День знаний) в 73 из 85 субъектов Российской Федерации 817 депутатов всех уровней, избранных от партии, приняли участие в проведении классных часов и собраний в 728 школах, высших и средних учебных заведениях с целью ознакомления учащихся с историей подвига Героев России на Донбассе и укрепления подлинного единства народа и власти в общем деле защиты Отечества.

Партия регулярно разрабатывает и направляет в регионы инструктивно-методические материалы, в частности:

– модульные законопроекты «под ключ»;

– «Методические материалы для депутата представительного органа муниципального образования, избранного от Партии **СПРАВЕДЛИВАЯ РОССИЯ – ЗА ПРАВДУ**»;

– «Рекомендации для депутата представительного органа муниципального образования по вопросу оформления и направления депутатских запросов и обращений».

22 сентября 2022 г. состоялась онлайн-встреча Председателя партии С.М. Миронова с депутатами, избранными от партии в Единый день голосования 11 сентября 2022 г.

К участию в онлайн-встрече были приглашены 797 избранных депутатов, из них 161 депутат принял участие в мероприятии.

Аппаратом Палаты депутатов партии во взаимодействии с Центральным Аппаратом партии проводится работа по формированию единой базы законопроектов, внесённых фракциями и представителями партии в законодательных органах власти субъектов РФ и представительных органах административных центров субъектов РФ. Осуществлён сбор законодательных инициатив, подготовленных депутатами партии в субъектах РФ для создания единой базы законопроектов. Свои законопроекты представили 38 региональных отделений партии.

Осуществляется сбор информации о внесении в региональные парламенты законопроектов либо поправок, касающихся публикации поимённых результатов голосования депутатов и стенограмм пленарных заседаний (на текущий момент поправки внесены в 10 Законодательных Собраниях).

Региональные Палаты депутатов Партии **СПРАВЕДЛИВАЯ РОССИЯ – ЗА ПРАВДУ** созданы в **70** субъектах Российской Федерации.

По состоянию на 1 мая 2023 г. в состав Палаты депутатов входят **123** человека.

Оперативное руководство деятельностью Палаты депутатов осуществляет **Совет Палаты депутатов**.

Основной состав Совета Палаты депутатов партии избран 22 февраля 2021 г. на XI Съезде партии. По состоянию на 1 мая 2023 г. Совет Палаты депутатов включает в себя **25** человек.

5 декабря 2022 г. Заседание Совета Палаты депутатов партии

4.3. СОСТАВ СОВЕТА ПАЛАТЫ ДЕПУТАТОВ ПАРТИИ

№ п/п	Ф.И.О.	Субъект РФ	Должность (на 01.05.2023 г.)
1	Ананских Игорь Александрович	Республика Карелия Ленинградская область Мурманская область Псковская область Архангельская область Ненецкий АО	Председатель Совета регионального отделения партии в Ленинградской области, Депутат Государственной Думы ФС РФ, Первый заместитель председателя Комитета Государственной Думы ФС РФ по энергетике
2	Бабаков Александр Михайлович	Республика Татарстан	Секретарь Президиума Центрального совета партии по связям с соотечественниками, Заместитель Председателя Государственной Думы ФС РФ, Член Совета фракции, Секретарь Палаты депутатов партии
3	Баев Геннадий Александрович	Курская область	Председатель Совета регионального отделения партии в Курской области, Депутат Курской областной Думы, Член Совета региональной Палаты депутатов партии в Курской области
4	Бычков Александр Петрович	Калужская область	Член Центрального совета партии, Председатель Совета регионального отделения партии в Калужской области, Руководитель фракции партии в Законодательном Собрании Калужской области, Член Совета региональной Палаты депутатов в Калужской области
5	Дудин Владимир Николаевич	Еврейская автономная область	Председатель Совета регионального отделения партии в Еврейской автономной области, Руководитель фракции партии в Законодательном Собрании Еврейской автономной области, Заместитель председателя комитета по законодательству, правовой политике и вопросам местного самоуправления
6	Епифанова Ольга Николаевна	Республика Коми Архангельская область	Член Центрального совета партии, Сенатор Совета Федерации
7	Жилин Вячеслав Анатольевич	Челябинская область	Депутат Собрания депутатов Златоустовского городского округа Челябинской области
8	Зимин Кирилл Вячеславович	Амурская область	Председатель Совета регионального отделения партии в Амурской области, Руководитель фракции партии в Законодательном собрании Амурской области
9	Лымпио Александр Сергеевич	Красноярский край	Член Бюро Совета регионального отделения партии в Красноярском крае
10	Маринин Андрей Владимирович	Владимирская область	Член Бюро Совета регионального отделения партии во Владимирской области, Председатель Совета местного отделения партии в ЗАТО город Радужный, Руководитель аппарата регионального отделения партии, Депутат Законодательного Собрания Владимирской области, Заместитель председателя комитета по вопросам государственного устройства, правопорядка и законности, Председатель Совета региональной Палаты депутатов партии во Владимирской области

11	Матханов Иринчей Эдуардович	Республика Бурятия	Член Совета регионального отделения партии в Республике Бурятия, Руководитель фракции партии в Народном Хурале Республики Бурятия, Председатель Совета региональной Палаты депутатов партии в Республике Бурятия
12	Немцева Галина Григорьевна	Томская область	Член Центрального совета партии, Председатель Совета регионального отделения партии в Томской области, Руководитель фракции партии в Законодательной Думе Томской области, Председатель Совета региональной Палаты депутатов партии в Томской области
13	Новичков Николай Владимирович	Кемеровская область – Кузбасс Томская область Ханты-Мансийский АО Брянская область Ямало-Ненецкий АО	Член Центрального совета партии, Депутат Государственной Думы ФС РФ
14	Осетров Юрий Анатольевич	Белгородская область	Председатель Совета регионального отделения партии в Белгородской области
15	Парсентьев Григорий Александрович	Рязанская область	Председатель Совета регионального отделения партии в Рязанской области, Депутат Рязанской областной Думы, Заместитель председателя Комитета Рязанской областной Думы по имущественным и земельным отношениям
16	Перминов Александр Александрович	Ленинградская область	Заместитель Председателя Совета регионального отделения партии в Ленинградской области, Член Бюро Совета регионального отделения партии в Ленинградской области, Руководитель фракции партии в Законодательном собрании Ленинградской области
17	Прилепин Евгений Николаевич	Нижегородская область	Сопредседатель партии – Председатель Палаты депутатов партии, Член Президиума Центрального совета партии
18	Салпагаров Расул Анзорович	Карачаево-Черкесская Республика	Председатель Совета регионального отделения партии в Карачаево-Черкесской Республике, Руководитель фракции партии в Парламенте Карачаево-Черкесской Республики
19	Свиридов Илья Тимурович	г. Москва	Член Бюро Совета регионального отделения партии в Москве, Председатель Совета местного отделения партии в Центральном административном округе города Москвы, Депутат Совета депутатов в муниципальном округе Таганский в городе Москве, Член Совета региональной Палаты депутатов партии в городе Москве
20	Скворцов Юрий Петрович	Кемеровская область – Кузбасс	Председатель Совета регионального отделения партии в Кемеровской области – Кузбассе
21	Тихонова Надежда Геннадьевна	Санкт-Петербург	Председатель Совета регионального отделения партии в Санкт-Петербурге, Член Совета региональной Палаты депутатов партии в городе Санкт-Петербурге

22	Трусканов Геннадий Борисович	г. Санкт-Петербург	Председатель Совета местного отделения партии в Кировском районе города Санкт-Петербурга, Депутат Совета округа Автово Кировского района города Санкт-Петербурга, Член Совета региональной Палаты депутатов партии в городе Санкт-Петербурге
23	Фадзаев Арсен Сулейманович	Республика Северная Осетия – Алания	Председатель Совета регионального отделения партии в Республике Северная Осетия – Алания
24	Чеботарев Артем Николаевич	Саратовская область	Член Центрального совета партии, Председатель Совета регионального отделения партии в Саратовской области, Депутат Саратовской областной Думы
25	Ширковец Ольга Валериановна	Республика Хакасия	Председатель Совета регионального отделения партии в Республике Хакасия, Депутат Верховного Совета Республики Хакасия

4.4. ХАРАКТЕРИСТИКА СОСТАВА СОВЕТА ПАЛАТЫ ДЕПУТАТОВ

На 1 мая 2023 г. в состав Совета Палаты депутатов Партии **СПРАВЕДЛИВАЯ РОССИЯ – ЗА ПРАВДУ** входят **25** человек.

Из них женщин – **4** (**16 %**), мужчин – **21** (**84 %**).

В возрасте от **35** до **60** лет – 19 (**76 %**), старше **60** лет – **6** (**24 %**).

Все члены Совета Палаты депутатов имеют высшее образование.

Учёную степень имеют **4** члена Совета Палаты депутатов (**16 %**), учёное звание – **2** члена (**8 %**).

В составе Совета Палаты депутатов **1** сенатор Российской Федерации и **17** депутатов и представителей различного уровня:

– **3** депутата Государственной Думы ФС РФ (**12 %**),

– **12** депутатов представительных (законодательных) органов государственной власти субъектов РФ (**48 %**),

– **2** главы муниципальных образований (**8 %**).

14 членов Совета Палаты (**56 %**) возглавляют региональные отделения партии.

Высокими государственными наградами отмечены **4** члена Совета Палаты депутатов (**16 %**).

Среди членов Совета Палаты – 2 Заслуженных мастера спорта, Заслуженный работник торговли, Заслуженный работник культуры, Почётный работник науки и техники РФ.

4.5. ДЕПУТАТЫ ГОСУДАРСТВЕННОЙ ДУМЫ ФЕДЕРАЛЬНОГО СОБРАНИЯ РФ VIII СОЗЫВА

Фракция «СПРАВЕДЛИВАЯ РОССИЯ – ЗА ПРАВДУ» в Государственной Думе Федерального Собрания Российской Федерации восьмого созыва включает **28** депутатов.

19 депутатов (68%) избраны по партийным спискам.

9 депутатов (32%) избраны по одномандатным округам (включая А.А. Вассермана, выдвинувшего свою кандидатуру в порядке самовыдвижения).

Из них женщин – **3** человека (**10,7%**), мужчин – **25** (**89,3%**).

В возрасте от **35** до **60** лет – **13** (**46,42%**), старше **60** лет – **15** (**53,57%**).

Все депутаты фракции имеют высшее образование.

Учёную степень имеют **11** человек (**39,28%**), учёное звание – **8** (**28,57%**).

Высокими государственными наградами и званиями отмечены **11** депутатов фракции (**39,28%**).

В предыдущих составах Государственной Думы работали **11** из **28** депутатов (**39,28%**).

Из **28** депутатов фракции **26** депутатов являются членами партии (**92,85%**) – исключение составляют А.А. Вассерман и Н.П. Бурляев.

Руководитель фракции – Председатель партии С.М. Миронов, Первые заместители руководителя фракции – Д.Г. Гусев, О.А. Нилов, Г.Ю. Семигин.

5 депутатов являются заместителями руководителя фракции.

12 депутатов входят в Совет фракции.

А.М. Бабаков является Заместителем Председателя Государственной Думы ФС РФ.

Председателями Комитетов Государственной Думы являются **4** наших депутата: А.Г. Аксаков (Комитет ГД по финансовому рынку), В.К. Гартунг (Комитет ГД по защите конкуренции), С.В. Кабышев (Комитет ГД по науке и высшему образованию), Г.Ю. Семигин (Комитет ГД по делам национальностей). Г.П. Хованская возглавляет

Комиссию ГД по обеспечению жилищных прав граждан. Я.В. Лантратова по указу президента В. Путина входит в состав рабочей группы по обеспечению взаимодействия органов власти по вопросам мобилизационной подготовки и мобилизации, социальной и правовой защиты участников СВО и членов их семей.

9 депутатов являются Первыми заместителями Председателей комитетов, ещё **4** депутата – Заместителями Председателей комитетов.

Александр Бабаков на Международной парламентской конференции «Россия – Африка»

Анатолий Аксаков на пленарном заседании Госдумы

Выступление Валерия Гартунга перед пленарным заседанием Госдумы

Сергей Кабышев на заседании Совета Российского Союза ректоров

Геннадий Семигин на Заседании Комитета Госдумы по делам национальностей

Галина Хованская участвует в круглом столе «О ходе реализации Национального проекта «Жилье и городская среда»

Яна Лантратова выступает на круглом столе «Дополнительные меры социальной поддержки военнослужащих, получивших увечья или заболевания в ходе спецоперации, и членов их семей»

Депутаты фракции входят в состав высшего руководства Партии **СПРАВЕДЛИВАЯ РОССИЯ – ЗА ПРАВДУ**. Во фракции состоят Председатель партии С.М. Миронов, **6** Секретарей Президиума Центрального совета партии, **5** членов Президиума Центрального совета партии, **6** членов Центрального совета партии.

Председателями Советов региональных отделений партии являются **13** из **28** депутатов фракции (**46,4%**).

4.6. СОСТАВ ФРАКЦИИ «СПРАВЕДЛИВАЯ РОССИЯ – ЗА ПРАВДУ» В ГОСУДАРСТВЕННОЙ ДУМЕ ФС РФ VIII СОЗЫВА

№	ФИО	Должность в Государственной Думе, должность в партии	Закрепление субъектов РФ за депутатом фракции
1	Миронов Сергей Михайлович	Председатель партии, Руководитель фракции «СПРАВЕДЛИВАЯ РОССИЯ – ЗА ПРАВДУ» в Государственной Думе ФС РФ	г. Санкт-Петербург г. Севастополь Нижегородская область Саратовская область Белгородская область
2	Аксаков Анатолий Геннадьевич	Председатель Комитета ГД ФС РФ по финансовому рынку, Председатель Совета регионального отделения партии в Чувашской Республике, Член Совета региональной Палаты депутатов партии в Чувашской Республике	Чувашская Республика Республика Крым
3	Аксёненко Александр Сергеевич	Заместитель председателя Комитета ГД ФС РФ по строительству и жилищно-коммунальному хозяйству, Председатель Совета регионального отделения партии в Новосибирской области	Новосибирская область Республика Алтай
4	Ананских Игорь Александрович	Первый заместитель председателя Комитета ГД ФС РФ по энергетике, Председатель Совета регионального отделения партии в Ленинградской области	Республика Карелия Ленинградская область Мурманская область Псковская область Архангельская область Ненецкий АО
5	Бабаков Александр Михайлович	Заместитель Председателя Государственной Думы ФС РФ, Член Совета фракции, Секретарь Президиума Центрального совета партии по связям с соотечественниками, Секретарь Палаты депутатов	Республика Татарстан
6	Белоусов Вадим Владимирович	Член Комитета ГД ФС РФ по защите конкуренции, Председатель Совета регионального отделения партии в Удмуртской Республике	Удмуртская Республика, Кировская область, Тамбовская область
7	Бурляев Николай Петрович	Первый заместитель председателя Комитета ГД ФС РФ по развитию гражданского общества, вопросам общественных и религиозных объединений	Владимирская область Ивановская область Ярославская область Астраханская область Республика Калмыкия
8	Вассерман Анатолий Александрович	Член Комитета ГД ФС РФ по просвещению	
9	Гартунг Валерий Карлович	Заместитель руководителя фракции в Государственной Думе ФС РФ, Член Совета фракции, Председатель Комитета ГД ФС РФ по защите конкуренции, Член Президиума Центрального совета партии, Председатель Совета регионального отделения партии в Челябинской области, Почётный член партии	Челябинская область Ульяновская область Оренбургская область

10	Грешневиков Анатолий Николаевич	Заместитель председателя Комитета ГД ФС РФ по экологии, природным ресурсам и охране окружающей среды, Член Совета фракции, Член Центрального совета партии, Председатель Совета регионального отделения партии в Ярославской области	Ярославская область Ивановская область
11	Григорьев Юрий Иннокентьевич	Член Комитета ГД ФС РФ по экологии, природным ресурсам и охране окружающей среды, Председатель Совета местного отделения партии в городе Якутске, Председатель Совета региональной Палаты депутатов партии в Республике Саха (Якутия)	Забайкальский край Республика Бурятия Иркутская область
12	Гусев Дмитрий Геннадьевич	Первый заместитель руководителя фракции, Член Совета фракции, Первый заместитель председателя Комитета ГД ФС РФ по контролю, Секретарь Президиума Центрального совета партии по политическим вопросам, Председатель Совета регионального отделения партии в Москве	Краснодарский край г. Москва
13	Делягин Михаил Геннадьевич	Заместитель председателя Комитета ГД ФС РФ по экономической политике, Член Совета регионального отделения партии в Москве	г. Москва Республика Мордовия Тульская область Пензенская область
14	Драпеко Елена Григорьевна	Заместитель руководителя фракции, Член Совета фракции, Первый заместитель председателя Комитета ГД ФС РФ по культуре, Секретарь Президиума Центрального совета партии по вопросам культурной политики, Председатель Совета регионального отделения партии в Донецкой Народной Республике, Почётный член партии	г. Санкт-Петербург Орловская область
15	Кабышев Сергей Владимирович	Председатель Комитета ГД ФС РФ по науке и высшему образованию, Член Президиума Центрального совета партии, Член Совета регионального отделения партии в Москве	г. Москва Московская область Калужская область
16	Каноков Тимур Борисович	Заместитель председателя Комитета ГД ФС РФ по малому и среднему предпринимательству, Член Центрального совета партии	Кабардино-Балкарская Республика Карачаево-Черкесская Республика Республика Северная Осетия Ставропольский край Республика Ингушетия Чеченская Республика Республика Дагестан
17	Кузнецов Андрей Анатольевич	Заместитель руководителя фракции, Член Совета фракции, Секретарь Президиума Центрального совета партии по вопросам защиты прав граждан, Председатель Совета регионального отделения партии в Свердловской области	Пермский край Свердловская область Республика Коми
18	Кузнецов Дмитрий Вадимович	Член Комитета Государственной Думы по обороне, Член Центральной контрольно-ревизионной комиссии, Председатель Совета регионального отделения партии в Воронежской области	Воронежская область Рязанская область

19	Лантратова Яна Валерьевна	Первый заместитель председателя Комитета ГД ФС РФ по просвещению	Волгоградская область Самарская область Челябинская область
20	Лисицын Анатолий Иванович	Заместитель руководителя фракции, Член Совета фракции, Заместитель председателя Комитета Государственной Думы по государственному строительству и законодательству, Член Совета регионального отделения партии в Ярославской области	Ярославская область Владимирская область
21	Нилов Олег Анатольевич	Первый заместитель руководителя фракции, Член Совета фракции, Первый заместитель председателя Комитета ГД ФС РФ по аграрным вопросам, Секретарь Президиума Центрального совета партии по тарифной и ценовой политике, Член Бюро Совета регионального отделения партии в Санкт-Петербурге, Член Совета региональной Палаты депутатов в Санкт-Петербурге	г. Санкт-Петербург Калининградская область Ростовская область
22	Новичков Николай Владимирович	Член Комитета ГД ФС РФ по развитию Дальнего Востока и Арктики, Член Центрального совета партии, Член Совета Палаты депутатов	Кемеровская область – Кузбасс Томская область Ханты-Мансийский автономный округ Брянская область Ямало-Ненецкий автономный округ
23	Ремезков Александр Александрович	Первый заместитель председателя Комитета ГД ФС РФ по бюджету и налогам, Член Палаты депутатов партии, Председатель Совета региональной Палаты депутатов партии в Краснодарском крае	Курганская область Омская область Тюменская область Республика Адыгея
24	Семигин Геннадий Юрьевич	Первый заместитель руководителя фракции, Член Совета фракции, Председатель Комитета ГД ФС РФ по делам национальностей, Сопредседатель партии – Председатель Центрального совета партии	Республика Башкортостан Республика Хакасия Курская область
25	Терентьев Александр Васильевич	Член Совета фракции, Член Комитета ГД ФС РФ по безопасности и противодействию коррупции, Член Центрального совета партии, Председатель Совета регионального отделения партии в Алтайском крае, Председатель Совета региональной Палаты депутатов партии в Алтайском крае	Алтайский край Новосибирская область Республика Тыва Красноярский край
26	Тумусов Федот Семенович	Первый заместитель председателя Комитета ГД ФС РФ по охране здоровья, Секретарь Президиума Центрального совета партии по вопросам здравоохранения, Председатель Совета регионального отделения партии в Республике Саха (Якутия)	Республика Саха (Якутия) Камчатский край Приморский край Хабаровский край Амурская область Магаданская область Сахалинская область Еврейская АО Чукотский АО

27	Хованская Галина Петровна	Член Комитета ГД ФС РФ по государственному строительству и законодательству, Член Центрального совета партии, Почётный член партии	г. Москва
28	Чепа Алексей Васильевич	Заместитель руководителя фракции, Член Совета фракции, Первый заместитель председателя Комитета ГД ФС РФ по международным делам, Член Центрального совета партии, Председатель Совета регионального отделения партии в Тверской области, Председатель Совета региональной Палаты депутатов партии в Тверской области	Вологодская область Костромская область Новгородская область Смоленская область Тверская область

Пленарное заседание Госдумы

«Мы непобедимы. И я абсолютно убежден, что победа будет за нами. России быть!»

4.7. ОСНОВНЫЕ ЗАКОНОДАТЕЛЬНЫЕ ИНИЦИАТИВЫ ФРАКЦИИ ПАРТИИ

В законотворческой работе фракция Социалистической политической партии «**СПРАВЕДЛИВАЯ РОССИЯ – ПАТРИОТЫ – ЗА ПРАВДУ**» в Государственной Думе руководствуется основными принципами Программы партии, направленной на преодоление социального неравенства, защиту человека труда и обеспечение социальной защиты граждан нашей страны. Особое внимание фракция уделяет защите прав и социальной поддержке участников специальной военной операции и членов их семей, а также улучшению качества их жизни в целом.

Фракция нашей партии является одной из самых активных в Государственной Думе в части ведения законотворческой деятельности. Так, с начала восьмого созыва Госдумы фракция внесла на рассмотрение **260** законопроектов. Для сравнения за указанный период времени в Государственную Думу фракция «Единая Россия» внесла 466 законопроектов, «ЛДПР» – 232 законопроекта, «КПРФ» – 197 законопроектов, «Новые люди» – 133.

Из **260** законопроектов, внесённых на рассмотрение нашей фракцией в Госдуму РФ, 56 были подписаны Президентом РФ и стали действующими законами. Наиболее важные из них позволили:

– установить статус ветеранов и инвалидов боевых действий для добровольцев в ходе проведения СВО;

– обеспечить полное государственное финансирование производства и проката национальных фильмов для детей и юношества, являющихся художественными фильмами;

– осуществить запрет на распространение материалов, пропагандирующих нетрадиционные сексуальные отношения;

– создать всероссийское общественно-государственное движение детей и молодежи;

– закрепить дополнительные гарантии по социальной поддержке детей-сирот и детей, оставшихся без попечения родителей;

– предусмотреть полное прекращение обязательств по кредитным договорам в случае гибели военнослужащего при прохождении им военной службы.

Приоритетное значение для фракции партии имеет весь спектр вопросов, связанный с проведением специальной военной операции и с поддержкой её участников и членов их семей.

ЗАКОНОПРОЕКТЫ, ВНЕСЕННЫЕ В ГОСУДАРСТВЕННУЮ ДУМУ

С начала проведения СВО фракцией партии в Государственной Думе ФС РФ подготовлены 17 законопроектов (из них 6 приняты), направленных на решение целого комплекса вопросов:

1. установление единого уровня денежного довольствия военнослужащих, призванных на военную службу и военнослужащих проходящих контрактную службу.
2. прекращение кредитного договора в случае смерти участника специальной военной операции или тяжелой инвалидности, чтобы его долг не лёг на других созаёмщиков – его родителей или усыновителей (**ПРИНЯТ**).
3. предоставление права на получение бесплатной юридической помощи военнослужащим, участвующим в СВО или принимавшим (принимающим) участие в защите приграничных территорий РФ, мобилизованным гражданам, добровольцам, а также членам семей указанных граждан (**ПРИНЯТ**).
4. устранение сложности, возникающей у военнослужащих, при установлении отцовства военнослужащего, не состоящего на момент рождения ребенка в браке с матерью ребенка (**ПРИНЯТ**).
5. включение в категорию ветеранов боевых действий лиц, принимавших участие в боевых действиях в составе Вооруженных Сил, воинских формирований и органов ДНР, ЛНР, начиная с 12 мая 2014 г. (**ПРИНЯТ**).
6. закрепление за гражданами, призванными на военную службу по мобилизации и направленными для выполнения задач в ходе СВО, преимущественного права на трудоустройство в гос. органах, органах местного самоуправления или в гос. организациях.
7. закрепление отсрочки по мобилизации для граждан, имеющих трех и более детей.
8. расширение категории получателей мер соц. поддержки, установленных ФЗ «О ветеранах» на вдов (вдовцов) ветеранов боевых действий независимо от условий их проживания (**ПРИНЯТ**).
9. освобождение от частичной мобилизации многодетных семей, которые воспитывают детей до 18 лет.
10. установление статуса ветеранов и инвалидов боевых действий для добровольцев в ходе СВО (**ПРИНЯТ**).
11. причисление к ветеранам и инвалидам боевых действий лиц, принимавших участие в боевых действиях в составе Народного ополчения Донбасса, Народной милиции ДНР и ЛНР в период с мая 2014 г. и в ходе СВО.
12. расширение перечня граждан, которым предоставляется отсрочка от призыва на военную службу по мобилизации.
13. освобождение от призыва на военную службу по мобилизации граждан, являющихся близкими родственниками военнослужащих, погибших (умерших) в связи с исполнением ими обязанностей военной службы.
14. освобождение от призыва по мобилизации граждан, осуществляющих уход за ребенком-инвалидом.
15. присвоение статуса ветерана боевых действий и инвалида боевых действий военнослужащим органов ФСБ (пограничникам), принимающим участие в СВО (**ПРИНЯТ**).
16. предоставление права на получение жилого помещения по договору социального найма вне очереди, а также доп. площади по постоянному месту жительства для отдельных категорий лиц из числа военнослужащих, проходящих военную службу по контракту, и сотрудников органов внутренних дел РФ.
17. отнесение бывших несовершеннолетних узников концлагерей к ветеранам ВОВ и предоставление им мер социальной поддержки и права на одновременное получение двух пенсий.

ИНИЦИИРОВАННЫЕ ЗАКОНОПРОЕКТЫ

Также фракцией инициированы более 20 законопроектов в поддержку участников СВО, которые предусматривают:

– поддержку не находящихся на иждивении погибшего военнослужащего родителей, в виде предоставления из средств Пенсионного фонда РФ 1 раз в 10 лет денежных средств на ремонт принадлежащих им индивидуальных жилых домов.

– установление нового положения, по которому граждане, призванные на военную службу по мобилизации, имеют право на единовременную выплату в размере 500 тыс. руб.

– право на получение государственной соц. помощи в виде набора соц. услуг для всех категории ветеранов боевых действий, признаваемых таковыми.

– освобождение от уплаты страховых взносов суммы выплат налогоплательщикам, призванным на военную службу по мобилизации и добровольцам.

– установление инвестиционного налогового вычета по налогу на прибыль организаций применяется в отношении расходов, перечисленных на оказание поддержки ВС РФ, финансирования материально-технического обеспечения военнослужащих, участвующих в СВО, а также перечисленных НКО на формирование целевого капитала, направляемого в указанных целях.

– обеспечение действующих военнослужащих обмундированием, снаряжением, осуществление денежных выплат и мер соц. поддержки военнослужащих может финансироваться из средств Фонда поддержки армии

и флота (Фонд).

– освобождение от налогообложения лиц, призванных на военную службу по частичной мобилизации в Вооруженные Силы РФ.

– денежные средства на приобретение/строительство жилых помещений либо жилые помещения в собственность бесплатно или по договору соц. найма вне очереди предоставляются военнослужащим-гражданам и гражданам, уволенным с военной службы, являющимся участниками СВО, имеющим общую продолжительность военной службы 10 лет и более и состоящим в очереди более 3-х лет.

– гражданам, подлежащим призыву на военную службу по мобилизации в Вооруженные Силы РФ, а также гражданам, направляемым для работы на должностях гражданского персонала Вооруженных Сил РФ, других войск, воинских формирований, органов и специальных формирований, гарантируется сохранение за ними последнего места работы (должности).

– применение соц. налогового вычета по налогу на доходы физ. лиц наряду с суммами, уплаченными налогоплательщиком в налоговом периоде страховых взносов по различным договорам, и в отношении договоров ДМС здоровья и договоров добровольного страхования жизни при заключении таких договоров гражданами, в отношении которых был осуществлен призыв на военную службу по мобилизации в Вооруженные Силы РФ, начиная с 21.09.2022.

– предоставление гражданам, призванным на военную службу по мобилизации, преимущественного права трудоустройства в гос. органах, органах местного самоуправления или в гос. организациях после увольнения с военной службы.

– дополнение перечня мер соц. поддержки ветеранов боевых действий, указанных в п. 1 ст. 3 ФЗ «О ветеранах» мерой, предусматривающей первоочередное право на приобретение ими земельных участков.

– определение статуса военнослужащих Народной милиции ЛНР, ДНР и иных лиц, принимающих участие в выполнении задач в ходе СВО.

– наделение в случае необходимости Верховного Главнокомандующего Вооруженными Силами РФ полномочием по установлению временных администраций с целью обеспечения основных прав и свобод человека и гражданина, а также поддержания общественного порядка.

– установление положения, согласно которому ветеранам боевых действий, осуществлявшим выполнение задач в ходе СВО, предоставляются дополнительные меры поддержки в виде прекращения обязательств по кредитному договору, договору займа, которые заключены с заемщиком – физическим лицом, осуществлявшим выполнение задач в ходе СВО, в целях, не связанных с осуществлением им предпринимательской деятельности, по требованию такого лица.

– регулирование деятельности частных военных и военно-охранных организаций.

– предоставление гражданам РФ из числа ветеранов боевых действий, осуществлявших выполнение задач в ходе СВО на территориях Украины, ДНР и ЛНР (с 24.02.2022), в безвозмездное пользование земельного участка, площадь которого не превышает 1 га.

– отсрочку от призыва на военную службу по мобилизации гражданам, имеющим на иждивении 3-х и более детей в возрасте до 16 лет или имеющим на иждивении и воспитывающим без матери одного ребенка и более в возрасте до 16 лет.

– налоговые льготы по уплате транспортного налога гражданам, призванным на военную службу по мобилизации или проходящим военную службу по контракту и принимающим участие в СВО, либо пребывающим в добровольческом формировании.

– предоставление одному из членов семьи гражданина, пребывающего в добровольческих формированиях, в случае его тяжелой болезни или увечья права на проезд на безвозмездной основе от места своего жительства до места нахождения больного и обратно.

– в случае безвестного отсутствия военнослужащих, принимающих участие в СВО, за ними сохраняется статус военнослужащих до признания их судом безвестно отсутствующими или объявления умершими.

ЗДРАВООХРАНЕНИЕ

Фракцией партии был разработан Альтернативный бюджет, в котором предусмотрены расходы на здравоохранение 7% от общего объема расходов федерального бюджета.

Наша фракция голосовала «Против» ФЗ «О федеральном бюджете на 2023 г. и на плановый период 2024 и 2025 гг.», а также ФЗ «О бюджете ФФОМС на 2023 г. и на плановый период 2024 и 2025 гг.».

Проект Постановления Государственной Думы «О рекомендации Правительству РФ о приостановлении действия Соглашения о сотрудничестве между Правительством РФ и Всемирной организацией здравоохранения».

В связи с наличием общедоступной информации о сотрудничестве Всемирной организации здравоохранения (ВОЗ) с биологическими лабораториями, созданными на территории Украины.

ОБРАЗОВАНИЕ

Инициированные законопроекты:

– Проект ФЗ «О внесении изменения в ст. 71 ФЗ «Об образовании в РФ».

Законопроект предлагает предоставить военнослужащим и лицам, поступившим в добровольческие формирования, содействующие выполнению задач, возложенных на Вооруженные Силы РФ, в ходе специальной военной операции на территориях Украины, ДНР и ЛНР, детям мобилизованных право на прием на обучение по программам бакалавриата и программам специалитета за счет бюджетных ассигнований федерального бюджета, бюджетов субъектов РФ и местных бюджетов в пределах установленной квоты.

– Проект ФЗ «О внесении изменений в ст. 24 ФЗ «О статусе военнослужащих»

Законопроект устанавливает положение, согласно которому детям погибших военнослужащих, граждан, пребывавших в добровольческих формированиях, по месту жительства их семей места в государственных и муниципальных общеобразовательных и дошкольных образовательных организациях и летних оздоровительных лагерях предоставляются в первоочередном порядке.

СОЦИАЛЬНАЯ ПОДДЕРЖКА СЕМЕЙ, МАТЕРИНСТВА, ДЕТСТВА, БЛОКАДНИКОВ

Инициированные законопроекты:

– «О базовом доходе семей, имеющих детей».

Ежемесячная выплата в связи с рождением/усыновлением первого и последующих детей для семей с детьми – до достижения указанными детьми возраста 18 лет в размере 10 000 руб.

– «О внесении изменений в отдельные законодательные акты в части усиления гарантий прав ребенка на получение алиментов».

Установлен в ст. 81 Семейного кодекса РФ минимальный размер алиментов (не ниже средней величины прожиточного минимума, установленного в соответствующем субъекте РФ).

– «О внесении изменений в Кодекс РФ об административных правонарушениях».

Административная ответственность за пропаганду действий сексуального характера в отношении несовершеннолетних.

– «О внесении изменений в Уголовный кодекс РФ».

Новый состав преступления – пропаганда действий сексуального характера в отношении несовершеннолетних.

– «О внесении изменений в ст. 217 Налогового кодекса РФ ч. 2 от 5.08.2000 № 117-ФЗ».

Освобождение от налогообложения доходов многодетных родителей в пределах одного прожиточного минимума на каждого члена семьи.

– «О мерах господдержки многодетных сельских семей в РФ».

Ежемесячные выплаты на ребенка до 16 лет в размере прожиточного минимума; одному из родителей, неработающему и осуществляющему воспитание детей до 7 лет; компенсация за содержание ребенка в образовательных организациях; единовременная выплата материнского сельского капитала.

– «О внесении изменений в ФЗ «О дополнительных мерах господдержки семей, имеющих детей».

Выплата маткапитала женщинам, родившим/усыновившим третьего ребенка; увеличены выплаты на второго, третьего и последующих детей.

– «О внесении изменения в ст. 218 ч. 2 Налогового кодекса РФ».

Увеличены размеры стандартных налоговых вычетов, предоставляемых за каждый месяц налогового периода родителям/усыновителям.

– «О внесении изменений в ФЗ «О государственных пособиях гражданам, имеющим детей».

Вносятся изменения, направленные на поддержку материнства.

– «О внесении изменений в отдельные акты федерального законодательства в части увеличения минимального размера пособия по уходу за ребенком до 1,5 лет».

Установлен минимальный размер пособия по уходу за ребенком не ниже величины прожиточного минимума трудоспособного населения.

– «О внесении изменений в ст. 255 Трудового кодекса РФ».

Предоставление отпуска по беременности и родам с момента постановки на учет в женской консультации.

– «О внесении изменений в ФЗ «О дополнительных мерах господдержки семей, имеющих детей».

Выплата в случае рождения третьего ребенка и последующих детей вне зависимости от права на получение материнского капитала.

– «О внесении изменений в ФЗ «О государственных пособиях граждан, имеющих детей».

Увеличен размер пособий для женщин, уволенных в связи с ликвидацией организаций или обучающихся очно в профессиональных образовательных/научных организациях, до уровня прожиточного минимума.

– «О внесении изменений в отдельные законодательные акты в связи с принятием ФЗ «О потребительской корзине в целом по РФ».

Возврат к наиболее эффективному расчету прожиточного минимума, основанного на потребительской корзине.

– «О внесении изменений в ст. 164 ч. 2 Налогового кодекса РФ».

Предлагается снизить с 10 до 5% налог на добавленную стоимость в отношении отдельных групп товаров, являющихся социально-значимыми.

– «О субсидировании процентной ставки по ипотечным жилищным кредитам, предоставленным семьям с двумя и более детьми, постоянно проживающим в субъектах РФ с низким коэффициентом рождаемости».

Процентная ставка по ипотечным жилищным кредитам для многодетных семей субсидируется до уровня 3% на весь срок действия кредитов.

– «О внесении изменения в ст. 217.1 ч. 2 Налогового кодекса РФ».

Семьи с одним ребенком освобождены от уплаты НДФЛ при продаже жилых объектов независимо от времени нахождения в собственности.

– «Об адресной помощи гражданам, семьям, находящимся в трудной жизненной ситуации».

Введение соц. карты «Помощь», для ежемесячного приобретения товаров первой необходимости.

– «О внесении изменений в ФЗ «О государственных пособиях гражданам, имеющим детей».

Увеличение продолжительности выплат ежемесячного пособия в связи с рождением/воспитанием ребенка до 17-18 лет.

– «О внесении изменения в ст. 32 ФЗ «Об основах соц. обслуживания граждан в РФ».

Ежемесячная плата за предоставление соц. услуг в стационарной форме соц. обслуживания рассчитывается на основе тарифов на соц. услуги, но не может превышать половины прожиточного минимума и 75% среднедушевого дохода.

– «О внесении изменений в ФЗ «О ветеранах» в части внесения к категории ветеранов Великой Отечественной войны лиц, проживавших (родившихся) в Ленинграде в период его блокады с 8 сентября 1941 г. по 27 января 1944 г., и установлении мер их социальной поддержки».

Предлагается признать указанную категорию граждан ветеранами ВОВ независимо от количества дней их проживания на блокадной территории и установить ежегодную денежную выплату в размере 50 тыс. руб.

СОЦИАЛЬНАЯ ЗАЩИТА ПЕНСИОНЕРОВ

Инициированные законопроекты:

– «О внесении изменений в ФЗ «О внесении изменений в отдельные законодательные акты РФ по вопросам назначения и выплаты пенсий» и о внесении изменений в ФЗ «О страховых пенсиях».

Законопроект предусматривает возвращение традиционного для России пенсионного возраста 60 лет и 55 лет и закрепление положения о недопустимости его пересмотра до 1 января 2035 г.

– «О внесении изменений в ФЗ «О страховых пенсиях в РФ».

Предлагается проводить индексацию страховой пенсии и фиксированной выплаты к страховой пенсии ежеквартально с первого числа месяца следующего квартала на индекс роста потребительских цен за 3 месяца соответствующего предшествующего квартала.

– «О внесении изменений в ст. 32 ФЗ «О страховых пенсиях».

Предлагается расширить перечень лиц, которым в соответствии со ст. 32 ФЗ «О страховых пенсиях» устанавливается досрочное назначение страховой пенсии по старости, с возможностью ее назначения обоим родителям.

– «О внесении изменений в ФЗ «О страховых пенсиях» и признании утратившей силу ст. 3 ФЗ «О приостановлении действия отдельных положений законодательных актов РФ, внесении изменений в отдельные законодательные акты РФ и особенностях увеличения страховой пенсии, фиксированной выплаты к страховой пенсии и соц. пенсий».

Предлагается признать утратившими силу ст. 26.1 ФЗ «О страховых пенсиях», в соответствии с которой, начиная с 2016 г., пенсионерам, осуществляющим работу и иную деятельность, в период которой они подлежат обязательному пенсионному страхованию, суммы страховой пенсии, фиксированной выплаты к страховой пенсии выплачиваются без учета индексации.

– «О внесении изменения в ст. 217 ч. 2 Налогового кодекса РФ».

Предлагается освободить от налогообложения налогом на доходы физических лиц доходы пенсионеров, осуществляющих работу по трудовому или гражданско-правовому договору, в период которой они подлежат обязательному пенсионному страхованию, за исключением индивидуальных предпринимателей и лиц, зани-

мающихся частной практикой, в части налоговой базы, не превышающей 700 тыс. руб.

– «О внесении изменения в ст. 25 ФЗ «О Государственном пенсионном обеспечении в РФ».

Предлагается установить обязанность Правительства РФ в течение календарного года осуществлять дополнительную индексацию государственных пенсий.

– «О внесении изменения в ч. 1 ст. 30 ФЗ «О страховых пенсиях».

Законопроектом устанавливается, что право на досрочную пенсию имеют медицинские работники медицинских организаций вне зависимости от организационно-правовой формы.

– «О внесении изменений в ФЗ «О ветеранах» и ФЗ «О государственном пенсионном обеспечении в РФ».

Законопроект предлагает приравнять к ветеранам ВОВ лиц, которые в несовершеннолетнем возрасте жили в Ленинграде в период блокады (с 8.09.1941 по 27.01.1944).

– «О внесении изменений в ФЗ «О страховых пенсиях».

Предлагается установить, что лица, достигшие возраста 60 и 55 лет (мужчины и женщины), имеющие страховой стаж не менее 15 лет, полученный в период с 1.01.2014 г. при осуществлении трудовой деятельности на территориях ДНР, ЛНР, Запорожской области, Херсонской области, имеют право на страховую пенсию по старости.

– «О внесении изменений в ст. 12 ФЗ от 28.12.2013 № 400-ФЗ «О страховых пенсиях» и другие законодательные акты РФ».

Предлагается включать в страховой стаж время декретного отпуска до 3 лет и исключить ограничение периода совокупного декретного отпуска, включаемого в страховой стаж. Законопроект вводит двойной коэффициент для расчета пенсионного стажа на первые 1,5 года декретного отпуска. Также предлагается расширить период выплаты ежемесячного пособия по уходу за ребенком до трех лет.

СОЦИАЛЬНАЯ ЗАЩИТА ТРУДЯЩИХСЯ

Инициированные законопроекты:

– «О внесении изменений в Трудовой кодекс РФ».

Предлагается ч. 1 ст. 192 Кодекса дополнить подпунктом с определением депремирования, что позволит обжаловать этот вид дисциплинарного воздействия, а работодатели будут обязаны обосновывать его.

– «О внесении изменений и дополнений в ТК РФ (в части особенности оплаты труда работников, занятых на подземных работах)».

Предлагается установить положение, согласно которому оплата труда работников, занятых на подземных работах, указанных в ст. 330.1 ТК РФ, производится в повышенном размере.

– «О внесении изменений в статью 144 ТК РФ».

Предлагается установить для работников государственных и муниципальных учреждений долю выплат по базовым окладам, базовым ставкам заработной платы по профессиональным квалификационным группам в структуре заработной платы работников не ниже 70%.

– «О внесении изменений в ст. 144 ТК РФ».

Предлагается законодательно предусмотреть, что при установлении Правительством РФ требований к системам оплаты труда работников государственных и муниципальных учреждений здравоохранения, государственных и муниципальных учреждений, реализующих основные общеобразовательные программы, размер окладов, базовых ставок заработной платы для указанной категории лиц устанавливается в размере не менее 1,5 размера минимального размера оплаты труда.

– «О внесении изменения в ст. 134 ТК РФ».

Предлагается установить, что государственные органы, органы местного самоуправления, государственные и муниципальные учреждения, а также другие работодатели ежегодно производят индексацию заработной платы на уровень инфляции.

– «О внесении изменений в ТК РФ в части установления компенсации при увольнении отдельных категорий медицинских работников».

Предлагается установить компенсацию при увольнении медицинских работников, оказывающих в течение трех и более месяцев медицинскую помощь пациентам с новой коронавирусной инфекцией COVID-19 и подозрением на новую коронавирусную инфекцию COVID-19 в медицинских организациях и их структурных подразделениях в размере трехкратного среднего месячного заработка в качестве благодарности за героический труд.

– «О внесении изменений в ТК РФ».

Законопроект предлагает установить в ТК РФ новое положение, согласно которому продолжительность перерыва для отдыха и питания работников, занятых в производствах с нагревающим микроклиматом, а также работающих вне помещений, когда устойчивая температура воздуха днем превышает 29°С, должна составлять 2 часа.

– «О внесении изменений в ТК РФ».

Предлагается распространить на территории новых субъектов РФ ряд льгот, предусмотренных Законом РФ «О госгарантиях и компенсациях для лиц, работающих и проживающих в районах Крайнего Севера и приравненных к ним местностях». Предлагается установить дополнительный оплачиваемый отпуск и повышенную оплата труда работникам указанных категорий.

– «О внесении изменений в ст. 217 ч. 2 Налогового кодекса РФ».

Предлагается не облагать налогом пособия по временной нетрудоспособности, как и любые другие государственные пособия.

СОЦИАЛЬНАЯ ЗАЩИТА ИНВАЛИДОВ

Инициированные законопроекты:

– «О внесении изменений в ФЗ «О социальной защите инвалидов в РФ» в части создания альтернативных механизмов предоставления жилья инвалидам и семьям, имеющим в своем составе ребенка-инвалида».

Изменяется срок передачи полномочия по предоставлению мер соц. поддержки инвалидов по оплате жилого помещения и коммунальных услуг – 1.01.2021 (вместо 1.01.2005).

– «О внесении изменений в ФЗ «О статусе военнослужащих» и «О соц. гарантиях сотрудникам органов внутренних дел РФ и внесении изменений в отдельные законодательные акты РФ».

Регламентировано право на предоставление жилого помещения вне очереди по избранному постоянному месту жительства с учетом права на дополнительную площадь.

– «О внесении изменений в ст. 4 ФЗ «О развитии малого и среднего предпринимательства в РФ» и в ст. 33 ФЗ «О соц. защите инвалидов в РФ».

Порядок отнесения к субъектам малого и среднего предпринимательства на региональные общественные объединения инвалидов.

– «О внесении изменений в ФЗ «О государственном пенсионном обеспечении в РФ».

Право на одновременное получение двух пенсий детям-инвалидам, инвалидам с детства, являющимися нетрудоспособными членами семьи умершего кормильца.

– «О внесении изменений в ФЗ «О соц. защите инвалидов в РФ».

В перечень технических средств реабилитации инвалидов включены собаки-проводники с комплектом снаряжения, предусмотрена выплату ежегодной денежной компенсации расходов на содержание и ветеринарное обслуживание собак-помощников по аналогии с собаками-проводниками.

ЭКОНОМИКА

Инициированные законопроекты:

– «О внесении изменений в ст. 164 ч. 2 Налогового кодекса РФ».

Предлагается снизить с 10 до 5% налог на добавленную стоимость в отношении отдельных групп товаров, являющихся социально-значимыми для широких групп граждан РФ.

– «О внесении изменения в Налоговый кодекс РФ».

Предлагается расширить применение инвестиционного налогового вычета, предусмотрев федеральный инвестиционный налоговый вычет и инвестиционный налоговый вычет субъектов РФ.

– «О внесении изменений в ФЗ «О потребительском кредите (займе)».

Предлагается дополнить ФЗ «О потребительском кредите» ст. 17.1 – «Особенности изменения условий и частичного прекращения обязательств по кредитному договору, договору займа, которые заключены с заемщиком – физическим лицом в целях, не связанных с осуществлением им предпринимательской деятельности, и обязательства заемщика по которым обеспечены либо не обеспечены не ипотекой, по требованию заемщика».

– «Об особенностях изменения процентных ставок по кредитам в 2022 г. и о приостановлении действия отдельных положений ст. 29 ФЗ «О банках и банковской деятельности».

Предлагается установить до 31.12.2022 мораторий на одностороннее изменение процентной ставки по кредитам и (или) порядка её определения, если такая возможность предусматривалась действующим на дату вступления в силу настоящего законопроекта договором с клиентом.

– «О внесении изменения в ст. 29 ФЗ «О банках и банковской деятельности».

Законопроект ограничивает размер банковской комиссии за услуги торговым организациям по ведению расчетов банковскими картами, а взимание комиссии за расчеты с помощью национальных платежных инструментов (карты «Мир») – отменить полностью.

– «О внесении изменений в ст. 217 Налогового кодекса РФ ч. 2 от 5.08.2000 № 117-ФЗ».

Предлагается установить положение, согласно которому не подлежат налогообложению доходы, полученные многодетными родителями в пределах одного прожиточного минимума на каждого члена семьи.

– «О признании утратившим силу ФЗ «О внесении изменений в Бюджетный кодекс РФ и отдельные законодательные акты РФ».

Предлагается признать утратившим силу ФЗ от 6.04.2011 № 68-ФЗ «О внесении изменений в Бюджетный кодекс РФ и отдельные законодательные акты РФ» с целью отмены системы по взиманию платы за проезд большегрузных автомобилей «Платон».

– «О внесении изменений в ФЗ «О развитии малого и среднего предпринимательства в РФ».

Законопроект смягчает критерии по штатной численности работников, под которые должны подпадать юридические лица для включения их в число субъектов малого и среднего предпринимательства.

– «О внесении изменений в ФЗ «Об основах госрегулирования торговой деятельности в РФ».

Законопроект выделяет отдельную категорию нестационарных торговых объектов – мобильный торговый объект, а также исключает их из схемы размещения нестационарных торговых объектов.

– «О денонсации РФ Протокола о присоединении РФ к Марракешскому соглашению об учреждении ВТО и признании утратившим силу ФЗ № 126-ФЗ от 21.07.2012 «О ратификации Протокола о присоединении РФ к Марракешскому соглашению об учреждении ВТО 15.04.1994»

Законопроектом предлагается денонсировать Протокол о присоединении РФ к Марракешскому соглашению об учреждении ВТО от 15.04.1994, подписанный в г. Женеве 16.12.2011, а также признать утратившим силу ФЗ от 21.07.2012 «О ратификации Протокола о присоединении РФ к Марракешскому соглашению об учреждении ВТО 15.04.1994».

Прекращение членства РФ в ВТО на основании подготовленного законопроекта освободит РФ от всякого обязательства выполнять взятые на себя обязательства в дальнейшем.

– «О внесении изменений в ФЗ «Об основах госрегулирования торговой деятельности в РФ».

Предлагается установить положение, согласно которому в отношении отдельных видов соц. значимых продовольственных товаров первой необходимости при реализации их торговыми сетями на территории РФ устанавливаются предельные торговые наценки.

– «О внесении изменений в ФЗ «Об основах государственного регулирования торговой деятельности в РФ».

Законопроект изменяет право Правительства РФ по установлению предельных розничных цен на товары первой необходимости в случае их существенного удорожания на обязанность Правительства РФ по принятию указанных мер.

– «О внесении изменений в ч. 2 Налогового кодекса РФ от 5.08.2000 № 117-ФЗ».

Законопроектом предлагается снижение ставки НДС с 20 до 15%.

– «О внесении изменения в ст. 286.1 ч. 2 Налогового кодекса РФ».

Предлагается установить, что инвестиционный налоговый вычет по налогу на прибыль организаций применяется в отношении расходов, перечисленных на оказание поддержки Вооруженных Сил РФ, финансирования материально-технического обеспечения военнослужащих, участвующих в СВО, а также перечисленных некоммерческим организациям (фондам) на формирование целевого капитала, направляемого в указанных целях.

– «О внесении изменения в ст. 218 ч. 2 Налогового кодекса РФ».

Законопроектом предлагается вдвое увеличить размеры стандартных налоговых вычетов, предоставляемых за каждый месяц налогового периода родителям, супругам (супругу) родителя, усыновителя, на обеспечении которых находится ребенок.

– «О внесении изменений в ФЗ «О Центральном банке РФ (Банке России)».

Законопроект расширяет полномочия Банка России, установив в качестве целей деятельности Банка России экономический рост, а к функциям ЦБ относить содействие Правительству РФ в реализации экономической политики, обеспечении роста экономики.

– «О внесении изменений в ч. 2 Налогового кодекса РФ».

Законопроект направлен на развитие прогрессивной шкалы налогообложения налога на доходы физических лиц в РФ с целью финансирования Фонда поддержки армии и флота.

– «О внесении изменения в Налоговый кодекс РФ».

Законопроект предоставляет организациям право уменьшать сумму налога, подлежащую зачислению в федеральный бюджет.

– «О внесении изменений в ст. 217 ч. 2 Налогового кодекса РФ».

Законопроект предлагает не облагать налогом пособия по временной нетрудоспособности, как и любые другие государственные пособия.

– «О внесении изменения в г. 23 ч. 2 Налогового кодекса РФ».

Законопроектом предлагается восстановить ранее действовавшие нормы, освобождавшие от НДФЛ доходы в виде процента (купона, дисконта) по облигациям российских организаций.

ПОДДЕРЖКА САДОВОДСТВА И ОГОРОДНИЧЕСТВА

Инициированные законопроекты:

– № 1047565-7 «О внесении изменений в ФЗ «О ведении гражданами садоводства и огородничества для собственных нужд и о внесении изменений в отдельные законодательные акты РФ».

Законопроектом закрепляется обязанность федеральных органов государственной власти, органов гос. власти субъектов РФ и органов местного самоуправления по организации снабжения тепловой и электрической энергией, водой, газом, водоотведение, снабжение топливом в границах территорий садоводства и огородничества за счет средств соответствующих бюджетов.

– № 308242-7 «О внесении изменений в ст. 23 Земельного кодекса РФ в части уточнения порядка установления публичных сервитутов».

Законопроектом предлагается упростить процедуру установления сервитутов на земельных участках, которые в силу своего расположения должны выполнять функцию земельных участков общего пользования.

– № 445571-7 «О внесении изменений в ФЗ «О дополнительных мерах господдержки семей, имеющих детей».

Законопроектом предлагается ввести норму, согласно которой использование средств материнского капитала будет возможно не только для целей улучшения жилищных условий, но и для приобретения (строительства) садового или жилого дома, располагающегося на садовом земельном участке.

– № 160115-6 «О внесении изменений в ст. 389 ч.2 Налогового кодекса РФ».

Законопроектом предлагается не признавать объектом налогообложения по земельному налогу земельные участки, площадью не более 800 кв. м, которые являются единственными находящимися в собственности у налогоплательщика-физ. лица.

– № 644440-7 «О внесении изменения в ФЗ «О внесении изменений в Градостроительный кодекс РФ и отдельные зак. акты РФ».

Настоящим проектом федерального закона предусматривается продление так называемой «дачной амнистии», включающей в себя ряд положений, упрощающих условия проведения отдельных процедур для собственников земельных участков и недвижимого имущества.

ИЗБИРАТЕЛЬНОЕ ЗАКОНОДАТЕЛЬСТВО

Внесенные в Государственную Думу законопроекты:

– № 41988-8 О внесении изменения в ст. 40 ФЗ «Об основных гарантиях избирательных прав и права на участие в референдуме граждан РФ».

Предлагается расширить перечень лиц, которые должны уходить в отпуск на время участия в выборах.

– № 41985-8 О внесении изменения в ст. 68 ФЗ «Об основных гарантиях избирательных прав и права на участие в референдуме граждан РФ».

Предлагается установить обязательную норму – количество избирательных участков, участков референдума, где используются технические средства подсчета голосов и комплексы для электронного голосования, не может быть менее 50 % общего количества.

– № 795123-7 О внесении изменения в ст. 35 ФЗ «Об основных гарантиях избирательных прав и права на участие в референдуме граждан РФ».

Предлагается увеличить с 25% до 50 % депутатских мандатов, распределяемых в законодательном органе гос. власти субъекта РФ либо в одной из его палат между списками кандидатов, выдвинутыми избирательными объединениями.

– № 41989-8 О внесении изменений в ст. 36 ФЗ «Об общих принципах организации местного самоуправления в РФ».

Восстановление нормы об избрании главы муниципального образования в городском округе, городском округе с внутригородским делением, городском поселении исключительно гражданами на муниципальных выборах.

– № 144777-8 О внесении изменений в отдельные законодательные акты РФ.

Предлагается при проведении открытого голосования по законопроектам публиковать на официальном сайте органа список с результатами голосования каждого депутата, в котором указываются ФИО депутатов законодательного органа гос. власти субъекта РФ, представительного органа муниципального образования, наименования фракций/депутатских групп и номера одномандатного избирательного округа», публиковать в сети «Интернет» стенограммы заседаний (за исключением стенограмм закрытых заседаний).

– № 41987-8 «О внесении изменений в отдельные законодательные акты РФ».

Предлагается перенести дату единого дня голосования со второго воскресенья сентября на второе воскресенье октября.

– № 1022658-7 «О признании утратившим силу ФЗ от 31.07.2020 № 267-ФЗ «О внесении изменений в отдельные законодательные акты РФ».

Предлагается признать утратившими силу положения ФЗ, которыми было введено голосование в течение нескольких дней подряд.

КРУГЛЫЕ СТОЛЫ, ПРОВЕДЁННЫЕ ФРАКЦИЕЙ

Встречи за круглым столом – это собрания заинтересованных в обсуждении той или иной темы людей, экспертов, специалистов различных уровней. Подобные дискуссии оказывают существенную помощь в законотворческой деятельности нашей фракции.

За 2022-2023 гг. было проведено 36 круглых столов, посвященных широкому кругу тем, в числе которых: вопросы здравоохранения, образования, социальной защиты населения, развития добровольчества в России, импортозамещения, государственной поддержки сельхозтоваропроизводителей и др.

4.8. ЭКСПЕРТНЫЙ СОВЕТ ФРАКЦИИ «СПРАВЕДЛИВАЯ РОССИЯ – ЗА ПРАВДУ» В ГОСУДАРСТВЕННОЙ ДУМЕ ФС РФ ВОСЬМОГО СОЗЫВА

О Партии **СПРАВЕДЛИВАЯ РОССИЯ – ЗА ПРАВДУ** говорят, как о партии профессионалов, прежде всего потому, что решения по самым сложным и злободневным вопросам мы вырабатываем, основываясь на профессиональном опыте специалистов, наиболее авторитетных в своих областях. Взаимодействие с этими специалистами организуется в формате работы Экспертного совета фракции «СПРАВЕДЛИВАЯ РОССИЯ – ЗА ПРАВДУ» в Государственной Думе.

Возглавляет Экспертный совет фракции Председатель Партии **СПРАВЕДЛИВАЯ РОССИЯ – ЗА ПРАВДУ**, руководитель фракции партии в Государственной Думе Российской Федерации Сергей Михайлович Миронов.

В рамках работы Экспертного совета сформированы секции по основным направлениям социально-экономического развития.

Экспертный совет сотрудничает с научными и общественными организациями, специализирующимися на разработке конкретных направлений социально-экономического развития России: Российская академия наук и ее многочисленные академические институты, Росстат, Московский государственный юридический университет им. О.Е. Кутафина (МГЮА), Ассоциация «Росагромаш», Федеральный народный совет, Общенациональный союз некоммерческих организаций, Лига защитников пациентов, МРОО «Дом трудолюбия НОЙ» и многие другие.

Сотрудничество с профессионалами и экспертными сообществами позволяет существенно повысить оперативность внедрения важных и актуальных предложений, разработанных экспертами на профессиональных площадках, в том числе и вне стен Государственной Думы. Право законодательной инициативы депутатов позволяет перевести эти разработки на язык закона и внести соответствующие законопроекты на рассмотрение Думы.

Показателем результативности работы совета является статистика: половина всех законопроектов, внесенных депутатами фракции «СПРАВЕДЛИВАЯ РОССИЯ – ЗА ПРАВДУ» на рассмотрение Государственной Думы, разрабатывается в рамках работы Экспертного совета. Наиболее приоритетными являются проблемы социальной сферы, образования и науки, охраны здоровья и экологии, преодоления неравенства, совершенствования трудовых отношений, ЖКХ, а также совершенствования финансово-экономической и бюджетной политики государства, национальной безопасности и противодействия коррупции, государственного строительства и международных отношений.

Деятельность Экспертного совета строится на основе работы групп экспертов – секций, отражающих основные направления социально-экономической политики России. Как правило, каждую секцию возглавляет депутат, который ведёт конкретную тему. Работа самих секций плотно увязана с деятельностью профильных комитетов Госдумы. Сегодня руководители секций являются руководителями (или заместителями руководителей) соответствующих комитетов Госдумы, членами профильных комитетов и имеют большой опыт работы в данной сфере.

Важнейшими направлениями в работе Экспертного совета являются:

1) ликвидация бедности, прежде всего, для семей с детьми и граждан пенсионного возраста; обеспечение доступности социально-значимых товаров;

2) модернизация модели здравоохранения с целью улучшения здоровья российских граждан и повышения продолжительности жизни; обеспечение лекарственными препаратами амбулаторных больных;

3) совершенствование системы пенсионного обеспечения, в том числе, недопущение повышения возраста выхода на пенсию и изменение философии пенсионных выплат;

4) защита интересов ветеранов боевых действий;

5) меры поддержки бизнеса в условиях санкционного давления;

6) актуализация проблем, связанных с проведением СВО.

Структура Экспертного совета включает в себя 6 основных блоков:

1. Социальная сфера: Совет по труду, социальной политике, преодолению бедности и делам ветеранов; Совет по культуре; Совет по охране здоровья, физической культуре, спорту и туризму; Совет по семейной политике и делам детей; Совет по науке, высшему образованию и информационным технологиям; Совет по просвещению; Совет по биоэтике.

2. Финансово-экономическая и бюджетная политика: развитие аграрного комплекса, транспорт, строительство, земельные и имущественные отношения, энергетика, малое и среднее предпринимательство.

3. Государственное управление и законодательство: государственное строительство, дела национальностей, а также развитие Дальнего Востока и Арктики.

4. Среда жизнедеятельности человека: защита жилищных прав граждан, экология, охрана природы.

5. Развитие международных отношений.

6. Развитие гражданского общества.

ПРОВЕДЁННЫЕ МЕРОПРИЯТИЯ

В течение восьмого созыва было проведено **более 120 заседаний (рабочих групп) секций и круглых столов Экспертного совета.** В их числе:

– пленарное заседание Экспертного совета на тему: «Научно-обоснованные решения для построения солидарного общества и обеспечение достойной жизни человека труда, пенсионеров и семей с детьми – как новая модель социальной защиты»;

– серия обсуждений с бизнес-сообществом мер по поддержке бизнеса в условиях санкций (по итогам круглых столов разработан пакет мер, предложения направлены в Правительство РФ, в том числе, в части снижения налогов и удешевления кредитов);

– рабочее совещание «Промышленная революция 5.0»;

– «Импортозамещение в энергетической сфере России: вызовы и возможности в условиях санкций в 2022 г.» и др.

Проведена серия (более 10) круглых столов по обсуждению гармоничного пространственного развития регионов Севера, Сибири и Дальнего Востока. Часть из них была посвящена обсуждению вопросов стратегической устойчивости территорий с точки зрения развития отраслей энергетики, транспорта, сельского хозяйства.

Прошел ряд мероприятий по вопросам духовно-нравственного воспитания, в том числе: Патриотический форум «Новая модель патриотического воспитания в условиях мировых и российских трансформаций: методология, методика и практика» и расширенное заседание Рабочей группы по вопросам совершенствования механизмов участия творческих общественных объединений и религиозных организаций в реализации государственной культурной политики Комитета Государственной Думы по развитию гражданского общества, вопросам общественных и религиозных объединений; а также круглые столы: «Консолидация культуры для нашей Победы. Актуальные вопросы создания объединённого культурного фронта России» и «Роль гражданского общества в защите исторической памяти и культурной идентичности России: уроки 2022 года».

Состоялись Парламентские слушания по вопросам высшего образования в Российской Федерации: специальное заседание Экспертного совета по вопросам цифровизации образования на тему: «Современная школа: от цифровизации к цифровой трансформации. Законодательные аспекты».

В формате круглых столов рассматривались школьные проблемы:

– «Всероссийское родительское собрание. Манифест родителей о будущем современной школы»; «О ходе реализации национального проекта «Образования»; «Законодательные аспекты сохранения здоровья детей в современной школе»; «По вопросам социального обеспечения детей сирот и оставшихся без попечения родителей» и др.

Проведены встречи, посвящённые здравоохранению: «Об обеспечении бесплатными лекарствами амбулаторных больных»; «Новая система финансирования здравоохранения – система персональных медицинских счетов», «Вопросы лекарственной безопасности страны в условиях санкций».

Совместно с Общероссийским общественным движением «Ветераны России» проведен круглый стол по вопросам поддержки ветеранов; о поддержке и защите интересов ветеранов боевых действий; Совет по делам инвалидов на тему: «Социальная интеграция людей с инвалидностью в общество: новые подходы к разработке мер и программ для достижения целей равенства в общественной жизни».

Обсуждались актуальные вопросы и возможные пути решения стоящих перед бизнес-сообществом проблем в условиях санкций»; проблемы совершенствования законодательной базы юридической ответственности организаций и физических лиц за нарушение норм российского санкционного права» и др. По итогам обсуждений основных вопросов разработаны законопроекты и предложения по пакетам мер; предложения направлены в Правительство РФ.

Ежемесячно в рамках текущей работы Совета по финансово-экономической политике Экспертного совета проводятся консультации с предпринимателями Москвы и Санкт-Петербурга по проблемам финансово-экономической политики.

Ряд мероприятий организован и проведён совместно **с Федеральным народным советом, в рамках соглашения о сотрудничестве**, в том числе, Всероссийские конференции на тему:

– Сохранение и укрепление российских духовно-нравственных ценностей – основа государственной политики формирования гармоничного интегративного государства и солидарного общества;

– «Построение гармоничного и солидарного гражданского общества»;

– «100 лет СССР: работа для будущего»;

– «Формирование и развитие координационных народных советов – «точек сборки» солидарного общества на местном и региональном уровнях».

Некоторые рабочие обсуждения были проведены в режиме видеоконференцсвязи (ВКС):

– с представителями туристической отрасли, руководителями детских лагерей отдыха, родительской общественностью по мерам поддержки летнего отдыха детей;

– по вопросам сохранности архивов;

– по вопросам продовольственной безопасности и поддержки аграриев;

– по снижению налога на добавленную стоимость на социально-значимые товары с целью повышения их доступности для населения.

По итогам обсуждений разработаны законопроекты и предложения, которые были направлены в Правительство РФ и внесены на рассмотрение Госдумы.

Более половины законопроектов, внесённых нашей фракцией на рассмотрение Государственной Думы подготовлены при участии членов Экспертного совета.

Члены Экспертного совета принимали участие в работе ключевых российских и международных экспертных площадок, в том числе в Московском и Санкт-Петербургском экономических форумах:

– приняли участие в работе Петербургского международного юридического форума;

– в заседании Экспертного совета по здравоохранению при МПА СНГ «Роль инновационных медицинских технологий и лекарственного обеспечения в управлении здоровьем населения государств-участников СНГ»;

– в Форуме политических партий, аналитических центров и организаций гражданского общества стран БРИКС;

– в заседании Российского комитета по биоэтике при Комиссии Российской Федерации по делам ЮНЕСКО (30.06.2022, площадка МИД РФ);

– в Международной конференции «Принципы развития биоэтики и доказательной медицины: организационно-правовые механизмы», организованной Управлением международного сотрудничества РАН и Отделением медицинских наук РАН совместно с Экспертным советом по здравоохранению при Межпарламентской ассамблее государств-участников СНГ и «Евразийским сотрудничеством по клиническим рекомендациям и развитию национального здоровья»;

– в рабочем совещании членов Экспертного совета по здравоохранению при Межпарламентской Ассамблее государств-участников СНГ, представителей Белорусской медицинской академии последипломного образования и членов Правления Евразийского сотрудничества по клиническим рекомендациям и развитию национального здоровья. (г. Минск).

Участие в этих мероприятиях широкого круга лучших специалистов России обеспечивает высокое качество законопроектов, затрагивающих важнейшие направления внутренней и внешней политики нашей страны.

Вся эта работа в целом помогла нам уточнить, а где-то и выработать, взгляд партии на ключевые проблемы, и на этой основе разработать соответствующие разделы в программе партии.

5. ОБЩЕСТВЕННО-ПОЛИТИЧЕСКАЯ ДЕЯТЕЛЬНОСТЬ И ПАРТИЙНЫЕ ПРОЕКТЫ

5.1. ОБЩЕСТВЕННО-ПОЛИТИЧЕСКАЯ ДЕЯТЕЛЬНОСТЬ ПАРТИИ

В отчётном периоде с февраля 2021 по май 2023 гг. региональные отделения партии приняли участие во всех федеральных партийных акциях, а также в мероприятиях всероссийского значения: посвящённых годовщине воссоединения Крыма с Россией, приуроченных к 1 и 9 Мая, 1 сентября и другим значимым датам.

Весь перечень и спектр партийных мероприятий осветить в брошюре не представляется возможным. В качестве примера можно привести следующие мероприятия.

18 марта 2022 г. в г. Москве на стадионе «Лужники» более 200 представителей партийного актива из г. Москвы и Московской области приняли участие в митинге-концерте «Za мир без нацизма! Za Россию! Za Президента!».

С 17 по 19 марта 73 региональных отделения партии приняли участие в мероприятиях, посвящённых 8 годовщине воссоединения Крыма с Россией, которые проводились в субъектах Российской Федерации.

В 2022 г. партия организовала и провела целый каскад мероприятий, посвящённых Празднику Весны и Труда 1 мая и Дню Победы 9 мая.

Состоялась акция «Эстафета Вечного огня» по передаче в регионы огня от могилы Неизвестного солдата в г. Москве. Собраны видеосюжеты из 52 региональных отделений партии, из которых впоследствии смонтирован общепартийный ролик.

Митинг-концерт «Слава защитникам Отечества!» в Лужниках. 22 февраля 2023 г.

Акция «Я – за Россию!»

6 мая 2022 г. Председатель партии С.М. Миронов объявил о старте акции «Я – за Россию!» в поддержку спецоперации по денацификации и демилитаризации Украины. Акцию поддержали 64 региональных отделения партии.

Акция «Эстафета Вечного огня»

г. Москва, Манежная площадь
Объединённый митинг в поддержку референдумов

Состоялась акция «Эстафета Поколений» при участии МОО «Ассоциация молодёжных инвалидных организаций» (Председатель – Ю.Н. Баусов), инвалидов-колясочников, ветеранов боевых действий, молодёжи и партийных активистов.

Традиционно в майские праздники мы участвуем в субботниках, возложениях цветов к мемориалам воинской славы, благоустройстве воинских захоронений, высадке аллей памяти и т.д.

Так, 30 апреля 2022 г. сотрудники Управления регионального развития и организационно-партийной работы приняли участие в акции по благоустройству и озеленению территории у Памятного знака Защитникам Москвы в районе Тропарево-Никулино в г. Москве. В акции, приуроченной к Первомаю, участвовали представители регионального отделения партии в г. Москве, Совета ветеранов Тропарево-Никулино, Общественного совета района, студенты РАНХиГС и местные жители.

Всего к 1 мая 2022 г. провели мероприятия самостоятельно или приняли участие в официальных мероприятиях 69 из 85 региональных отделений партии.

К 9 мая в мероприятиях, посвящённых 77-летию Великой Победы, приняли участие региональные отделения в 85 субъектах Российской Федерации.

Примечательно, что в г. Москве городские власти ввели серьёзные ограничения в проведении майских партийных мероприятий (вплоть до отказа в некоторых случаях), сославшись на эпидемиологическую обстановку.

10 июня 2022 г. сотрудники Центрального Аппарата партии, аппарата фракции партии в ГД ФС РФ, Центра защиты прав граждан приняли участие в проведении пикетов в г. Москве в рамках Всероссийской акции «Славим тебя, Россия!» (57 человек).

23 сентября 2022 г. на Манежной площади в Москве прошёл объединённый митинг в поддержку референдумов на освобождённых территориях. От партии приняли участие Председатель партии С.М. Миронов, представители руководящих органов партии и фракции партии в ГД ФС РФ, более 200 партийных активистов.

30 сентября 2022 г. на Красной площади состоялся митинг-концерт «Выбор людей: вместе и навсегда!», посвящённый вхождению Донецкой и Луганской Народных Республик, Запорожской и Херсонской областей в состав Российской Федерации.

г. Москва, Манежная площадь
Объединённый митинг в поддержку референдумов

От партии в митинге приняли участие более 300 активистов из 8 региональных отделений партии: от Калужской области (20 человек во главе с Заместителем ПСРО Н.И. Ефремовой), Московской области (100 человек), Рязанской области (20 человек во главе с ПСРО Г.А. Парсентьевым), Тверской области (50 человек во главе с Заместителем ПСРО Г.Г. Чуковиным), Тульской области (20 человек во главе с ПСРО С.В. Гребенщиковым), г. Москвы (40 человек), а также Председатели Советов региональных отделений в Костромской области (Н.В. Цвиль) и в Смоленской области (А.В. Иванов).

22 февраля 2023 г. в г. Москве на стадионе «Лужники» состоялся митинг-концерт «Слава защитникам Отечества!».

В митинге приняли участие Председатель партии С.М. Миронов, представители центральных руководящих органов партии, депутаты ГД ФС РФ, сотрудники Центрального Аппарата партии и представители региональных отделений партии в г. Москве и Московской области, Владимирской, Ивановской, Калужской, Рязанской, Тверской и Тульской областях.

В партийной работе большое внимание уделяется таким сферам общественной жизни, как спорт, культура и искусство.

1 июня 2022 г. в Москве при поддержке партии прошёл Гала-концерт «Мы дети твои, Россия!» Всероссийского конкурса «Союз талантов России».

6 июня 2022 г. сотрудники Центрального Аппарата партии в рамках книжного фестиваля «Красная площадь» приняли участие в поздравлении редакции журнала «Роман-газета» с 95-летием.

23 августа 2022 г. под эгидой партии состоялся Международный онлайн-турнир по шахматам «Кубок победителей», приуроченный ко Дню разгрома советскими войсками немецко-фашистских войск в Курской битве в ходе Великой Отечественной войны.

Сотрудниками Управления регионального развития и организационно-партийной работы направлено информационное письмо во все региональные отделения партии, оказана организационная помощь 10 региональным отделениям партии, принявшим участие в турнире (Республика Башкортостан, Татарстан, Удмуртская Республика, Чувашская Республика – Чувашия, Краснодарский край, Ивановская, Курская и Московская области, г. Москва и г. Санкт-Петербург).

29 октября 2022 г. в Колонном зале Дома Союзов состоялся торжественный вечер, посвящённый 100-летнему юбилею со дня рождения русского философа с мировым именем, писателя, социолога и публициста Александра Александровича Зиновьева. Сотрудники Управления регионального развития и организационно-партийной работы приняли участие в проведении мероприятия в составе оргкомитета.

21 апреля 2022 г. сотрудники Центрального Аппарата партии приняли участие в презентации и учредительном собрании дискуссионного экономического клуба «Воробьёвы горы».

Кроме торжественно-официальных мероприятий, партия проводит общественно-политические акции, посвящённые остросоциальным вопросам.

15-16 сентября 2021 г. состоялась партийная Всероссийская акция за отставку А.Г. Силуанова и Э.С. Набиуллиной.

28 октября 2021 г., к Дню рождения партии, проведена Всероссийская акция «15 лет в борьбе за справедливость».

Ярким примером является партийная акция «Всероссийский день приёма граждан», прошедшая 9-11 декабря 2021 г. в преддверии Дня Конституции Российской Федерации. Всего в акции приняло участие 81 региональное отделение партии, было развёрнуто 637 точек приёма граждан.

В приёме граждан приняли участие 746 депутатов, избранных от партии, из них: 20 депутатов Госдумы, 137 депутатов законодательных (представительных) органов государственной власти субъектов РФ, 79 депутатов представительных органов административных центров (столиц) субъектов РФ, 510 депутатов органов местного самоуправления.

Наибольшее количество депутатов в день приёма было привлечено: в Челябинской области (44), в Омской области (38), в Алтайском крае (34), в Ярославской области (26), в Краснодарском крае (25), в Чеченской республике (22), в Приморском каре (21). В рамках Всероссийского дня приёма были рассмотрены обращения 2 938 граждан как очно, так и в онлайн-режиме.

В 2022 г. в региональных отделениях партии прошла федеральная акция «Долой несправедливые цены!».

Перед началом учебного года региональные отделения партии провели сбор информации о мерах государственной поддержки при сборе детей в школу. Все материалы были направлены во фракцию партии в Госдуме для использования в законотворческой деятельности.

Мы позиционируем себя как партия системной, конструктивной оппозиции. Это означает, что партия не только постулирует проблемы, но и предлагает действенные пути их решения. Партия постоянно привлекает к работе представителей экспертного сообщества, широкий круг общественных деятелей и гражданских активистов.

Так, 4 сентября 2021 г. в Москве под эгидой партии состоялся Форум справедливости и солидарности. Участие в мероприятии приняли более 250 общественников, представляющих более 65 регионов России.

15 апреля 2022 г. в Государственной Думе ФС РФ состоялось рабочее совещание фракции «СПРАВЕДЛИВАЯ РОССИЯ – ЗА ПРАВДУ» на тему «Социальная защита детей-сирот и детей, оставшихся без попечения родителей, в Российской Федерации: проблемы и пути их решения». Центральным Аппаратом партии и региональными отделениями партии осуществлён предварительный сбор данных по проблематике детских домов и детей-сирот.

Подготовлены информационно-статистические материалы «Информация по детским домам в цифрах» и «Меры по решению ситуации по детским домам», краткий перечень нормативно-правовой документации и пояснения к терминологии. Подобраны 12 консультантов из региональных отделений партии по проблемати-

ке детских домов и детей-сирот. Проведены рабочие консультации с представителями Экспертного Совета и Аппарата фракции в Госдуме по концепции и организации экспертного мероприятия.

30 июня 2022 г. состоялось первое заседание Совета по делам инвалидов при Председателе партии на тему «Социальная интеграция людей с инвалидностью в общество: новые подходы к разработке мер и программ для достижения целей равенства в общественной жизни».

Ко Дню Конституции Российской Федерации 12 декабря Центральный Аппарат партии обобщил мнения и предложения 39 региональных отделений партии по вопросу введения в Конституцию РФ положений о государственной идеологии.

В целях популяризации идей и программных положений партии, в 2022 г. собраны предложения от 77 РО для включения в список участников (спикеров) программы «АВРОРА на ЛИНИИ» (всего 181 чел.).

Отдельного упоминания заслуживают Всероссийские партийные пресс-конференции, которые проводятся единовременно и в федеральном партийном центре, и во всех региональных отделениях партии. Такой формат служит хорошим информационным поводом и привлекает внимание не только средств массовой информации, но и широких кругов общественности, и представителей органов власти на всех уровнях. В период подготовки и проведения избирательных кампаний, Всероссийские партийные пресс-конференции позволяют акцентировать внимание избирателей на программных положениях и политических заявлениях партии в канун выборов. Тематика Всероссийских пресс-конференций посвящена наиболее острым проблемам и актуальным запросам общества:

– «Справедливый Базовый Доход» (25.05 и 25.08.2021),
– «Предвыборная программа партии» (29.06.2021),
– «Вакцинация» (28.07.2021),
– «Отмена пенсионного возраста» (05.08.2021),
– «Справедливый наблюдатель – защитим каждый голос» (14.09.2021),
– «Альтернативный бюджет» (30.11.2021).

17-18 февраля 2022 г. состоялась Всероссийская пресс-конференция по теме «Ликвидация МФО – шаг к социальной справедливости», приуроченная к Дню социальной справедливости. В мероприятиях приняли участие 73 региональных отделения партии. По итогам пресс-конференции проведены сбор и обобщение отзывов и предложений региональных отделений, в экспресс-опросе приняли участие 27 РО.

16 июня 2022 г. состоялась Всероссийская пресс-конференция «За честные выборы». Всего в период 16-21 июня состоялись пресс-конференции в 70 региональных отделениях партии. Перед пресс-конференцией проведён анализ текущей ситуации по наличию в регламентах законодательных (представительных) органов государственной власти субъектов РФ обязательств по публикации поимённых итогов голосования депутатов и стенограмм пленарных заседаний, а также по применению этих положений на практике.

После проведения всероссийской пресс-конференции была инициирована работа по внесению региональными отделениями партии законопроектов, обязывающих региональный парламент публиковать стенограммы заседаний и поименные итоги голосования депутатов (на 1.07.2022 внесены 10 региональных законопроектов).

24 августа 2022 г. состоялась Всероссийская партийная пресс-конференция «Как вылечить российскую медицину?». Факты, статистика и вся достоверная информация о состоянии дел в региональных системах здравоохранения использовались при подготовке выступления Председателя Партии С.М. Миронова. Всего в период 23-25 августа состоялись пресс-конференции в 61 региональном отделении партии.

27 октября 2022 г. состоялась видеоконференция, в ходе которой Председатель партии С.М. Миронов поздравил руководителей региональных отделений партии и в их лице всех членов партии с наступающим днём рождения партии, а также определил задачи на ближайшее время. В мероприятии приняли участие представители 80 региональных отделений партии (более 100 человек). Партия идёт в ногу с прогрессом, используя достижения коммуникационных технологий!

Новым, но уже ставшим регулярным для партии способом коммуникации с партийным активом, стал формат ежеквартальной онлайн-лекции Председателя партии С.М. Миронова с новыми членами партии. Подобный формат общения приобретает еще большую актуальность в нынешнее время, когда людям особенно важно чувствовать поддержку и должное внимание.

В ходе лекции слушатели узнают о целях и задачах партии, её численном и качественно-количественном составе, структурных подразделениях, депутатском корпусе, основных партийных мероприятиях и законодательных инициативах, предложениях и заявлениях партии в текущем периоде. Участникам мероприятия предлагается активно включаться в партийную работу, в том числе в качестве кандидатов на выборах или членов участковых избирательных комиссий и наблюдателей. У каждого слушателя есть возможность задать интересующий его вопрос в комментариях.

11 апреля 2022 г. С.М. Миронов лично провёл первую онлайн-встречу с членами партии, вступившими в неё в первом квартале 2022 г. 2 августа 2022 г. состоялась онлайн-лекция с членами партии, принятыми во втором квартале 2022 г. 29 марта 2023 г. состоялась онлайн-лекция Председателя партии С.М. Миронова для членов партии, принятых в третьем и четвертом кварталах 2022 г. и в начале 2023 г. Новая партийная традиция хорошо встречена аудиторией и будет продолжена.

Партией широко применяется формат видеоконференций и селекторных совещаний для постановки задач, обсуждения насущных проблем, выработки совместных решений, обучения и обмена опытом. Только в 2021 г. состоялось 24 совещания по видеоконференцсвязи.

Чтобы отразить разнообразие тем, по которым проводятся селекторные совещания, можно привести следующие примеры. 27 апреля 2022 г. состоялось совещание по ВКС с участием представителей региональных отделений партии, ответственных за информационное сопровождение деятельности партии. В работе совещания приняли участие более 100 человек из 85 региональных отделений партии.

20 мая 2022 г. состоялось селекторное совещание Руководителя Правового Управления ЦАП А.В. Яшинова с представителями региональных отделений партии, ответственными за юридическое сопровождение. В мероприятии приняли участие 103 человека из 85 региональных отделений партии.

30 мая состоялась онлайн-лекция Первого заместителя председателя Комитета ГД ФС РФ по просвещению Я.В. Лантратовой «Дети в интернете». В мероприятии приняли участие 106 человек.

7 июня 2022 г. состоялось селекторное совещание руководителей региональных отделений с лидером общественно-политического движения «Объединение родителей» И.М. Гориславцевой на тему: «Привлечение родительского сообщества к участию в избирательных кампаниях». В мероприятии приняли участие 94 человека из 67 региональных отделений партии.

14 декабря 2022 г. состоялось селекторное совещание с региональными отделениями партии, которые в сентябре 2023 г. в Единый день голосования участвуют в выборах депутатов региональных законодательных органов и представительных органов административных центров столиц субъектов Российской Федерации. Присутствовали представители всех регионов, в которых пройдут выборы указанных категорий.

28 декабря 2022 г. Председатель партии С.М. Миронов в формате селекторного совещания подвёл итоги уходящего года, обозначил основные задачи на ближайший период и поздравил представителей региональных отделений партии с наступающим 2023 годом (всего 114 активных подключений из 87 региональных отделений).

17 марта 2023 г. состоялось селекторное совещание Исполнительного Секретаря Президиума ЦС, Руководителя Центрального Аппарата партии Д.Ю. Прокопенко с выборными региональными отделениями партии по вопросам подготовки и распространения региональных выпусков партийной газеты. В совещании приняли участие руководители Управления регионального развития и организационно-партийной работы, Правового Управления, Управления по работе со СМИ и общественным связям Центрального Аппарата партии и руководитель редакторской группы федеральной партийной газеты, Председатели Советов региональных отделений партии и ответственные за подготовку региональных выпусков.

31 марта 2023 г. состоялось онлайн-совещание по регламенту взаимодействия действующих Центров защиты прав граждан с региональными отделениями партии.

Регулярно проводятся селекторные совещания Председателя партии С.М. Миронова с Председателями Советов региональных отделений партии, с кандидатами на должности Заместителей Председателей Советов и Секретарей Бюро Совета региональных отделений партии.

В ходе избирательных кампаний проводятся селекторные совещания с избирательными штабами и руководством региональных отделений партии, которые участвуют в выборах всех уровней.

5.2. СПЕЦИАЛЬНАЯ ВОЕННАЯ ОПЕРАЦИЯ

Сейчас внимание не только России, но и всего мира приковано к событиям на Украине, где уже больше года проводится специальная военная операция.

Всем нам очевидно, что эти события начались не 24 февраля прошлого года, а гораздо раньше. Уже в 2014 г. наша партия сразу и безоговорочно поддержала события Крымской весны и приняла деятельное участие в общественно-политической работе по воссоединению Крыма и Севастополя с Россией.

Мы также решительно поддержали стремление жителей Донецкой и Луганской областей к самоопределению и выходу из состава Украины, а 21 сентября 2022 г. Президиум Центрального совета партии принял Заявление Социалистической политической партии «СПРАВЕДЛИВАЯ РОССИЯ – ПАТРИОТЫ – ЗА ПРАВДУ» о поддержке всенародных референдумов в Донецкой и Луганской Народных Республиках, Запорожской и Херсонской областях.

Наша партия твёрдо и последовательно поддерживает решение Президента Российской Федерации В.В. Путина и действия нашей армии по проведению специальной военной операции по защите Донецкой и Луганской Народных Республик, денацификации и демилитаризации Украины.

В феврале 2022 г. наша фракция в Государственной Думе не просто поддержала решение Президента России о начале спецоперации, а была единственной фракцией, которая единогласно проголосовала по этому вопросу на своём заседании. Ни одна другая фракция в Госдуме не может позволить себе такой роскоши, потому что в их рядах нет такого единодушия.

Позиция партии выражается известным лозунгом времён Великой Отечественной войны: «Всё для фронта! Всё для победы!». И мы уверены, что Россия с честью выйдет из всех испытаний!

Отношение к событиям, связанным с Украиной, является безошибочным индикатором гражданской сознательности. Только те, у кого происходящее отзывается нравственным камертоном, кто не может оставаться безучастным, являются истинными патриотами России.

Однако среди наших соотечественников до сих пор остаются люди, которые с большим трудом преодолевают инерцию мышления мирного времени и не понимают, что ни у России, ни у российских граждан в сложившейся ситуации просто нет иного выхода, кроме как сражаться и победить. Такие люди, к сожалению, встречаются не только среди обывателей, но и среди чиновников, политиков, государственных деятелей. В частности, эта «растерянность» хорошо проявилась летом и осенью 2022 г., когда уже вовсю шли боевые действия, а в тылу на праздновании дней российских городов небо украшали праздничные салюты под песни приглашённых звёзд с баснословными гонорарами.

Именно тогда наша партия поручила своим депутатам в органах законодательной и представительной власти подготовить и внести проекты поправок в действующие региональные и муниципальные бюджеты на 2022 г. и в обсуждающиеся бюджеты 2023 г. с целью уменьшения расходов на массовые праздничные мероприятия и направления высвободившихся средств на поддержку специальной военной операции, военнослужащих и членов их семей.

Весной 2022 г. С.М. Миронов обратился к главам субъектов Российской Федерации с призывом уделять особое внимание освещению спецоперации в средствах массовой информации, доносить до населения примеры доблести, героизма и самоотверженности наших воинов и, что особенно важно, увековечивать память погибших при исполнении воинского долга и оказывать помощь их семьям.

Задача партии – способствовать формированию единого общественного мнения и единого отношения с позиции государственного патриотизма!

Председатель партии С.М. Миронов, представители высших руководящих органов партии, депутаты, избранные от партии, руководители региональных отделений партии, лидеры общественного мнения из числа членов и сторонников партии регулярно проводят разъяснительную работу и доводят позицию партии по вопросам, связанным с проведением специальной военной операции.

В частности, партией подготовлена брошюра «Памятка о социальных правах и государственных гарантиях участникам специальной военной операции».

Во все региональные отделения партии направлен в электронном виде макет брошюры «Живу, Сражаюсь, Побеждаю! Правила жизни на войне», подготовленной при содействии нашей партии. В 35 региональных отделений партии брошюра была направлена в отпечатанном виде общим тиражом 100 тыс. экземпляров.

В ноябре 2022 г. Председатель партии С.М. Миронов обратился к Министру просвещения РФ С.С. Кравцову с предложением организовать во всех учебных заведениях открытые уроки по теме «Герои специальной военной операции», посвящённые памятной дате Российской Федерации 9 декабря – Дню Героев Отечества.

Наша партия с 2014 г. принимает самое активное участие в оказании всесторонней помощи жителям Донецкой и Луганской Народных Республик, гражданам, эвакуированным в Россию, военнослужащим и участникам добровольческих формирований.

Партия официально взяла шефство над мотострелковым полком Министерства обороны и батальоном «Оплот» Федеральной службы войск национальной гвардии.

Сразу после подписания Указа Президента РФ В.В. Путина о проведении частичной мобилизации 21 сентября 2022 г. Центральным Аппаратом партии оперативно начат сбор из региональных отделений партии информации по фактам мобилизации представителей партийного актива на военную службу в рамках проведения специальной военной операции, а также о представителях партии, отправившихся в зону проведения СВО в качестве добровольцев. Обобщается вся сопутствующая информация, включая контакты членов семей военнослужащих, наличие проблем и потребность в оказании помощи.

Множество партийцев ушли на фронт по указу о частичной мобилизации и в качестве добровольцев, в том числе Сопредседатель партии Захар Прилепин и два члена Президиума Центрального совета партии – Руслан Татаринов и Александр Дворкин.

Отдельного внимания и особой оценки заслуживает террористическая практика преступного киевского режима. Не в силах победить на поле сражения, украинские нацисты пытаются запугать нас, устраивая нападения и покушения даже на территориях, далеких от линии фронта.

6 мая 2023 года в Нижегородской области в результате теракта (подрыва автомобиля) серьёзные ранения получил Захар Прилепин и погиб его помощник Александр Шубин «Злой», которому на тот момент было 27 лет.

Благодаря умелым действиям односельчан и оперативному вмешательству Губернатора Нижегородской

области Глеба Никитина, Захара Прилепина на вертолёте доставили в больницу и своевременно оказали врачебную помощь.

Россия не в первый раз сталкивается с террористическими вылазками своих противников, но ещё никому не удавалось сломить нас такими подлыми ударами.

При участии и содействии Председателя партии С.М. Миронова и Сопредседателя партии Захара Прилепина, членов руководящих органов партии, депутатов всех уровней, регионального актива партии, движений «ОПЛОТ» и «ЗА ПРАВДУ» по всей стране идёт сбор гуманитарной помощи, сформированы волонтёрские штабы, осуществляется закупка продуктов, тёплых вещей, предметов первой необходимости и медикаментов, оказывается содействие в расселении, психологическая помощь, адресная поддержка пострадавших.

Координаты и контакты всех действующих штабов указаны на официальном сайте партии по адресу: https://spravedlivo.ru/11946310.

В настоящее время партийными региональными штабами и волонтёрскими командами созданы устойчивые логистические маршруты по доставке и распределению грузов непосредственно в местах дислокации воинских частей, участвующих в СВО, или в населённых пунктах, находящихся на освобождённых территориях как в тылу, так и вблизи от линии фронта.

Сбор финансовых средств проводится при участии Благотворительного фонда им. Елизаветы Глинки «Доктор Лиза» и Фонда Захара Прилепина (посредством sms на короткий номер 3434).

С октября 2022 г. стартовал гуманитарный проект «СВОИХ НЕ БРОСАЕМ!», который проводится Центрами защиты прав граждан совместно с региональными отделениями партии и дружескими общественными организациями. В ходе реализации проекта осуществляется сбор гуманитарных грузов для принятых в состав Российской Федерации субъектов: Донецкой и Луганской Народных Республик, Херсонской и Запорожской областей. Помощь доставляется в Федеральный информационно-аналитический Центр Фонда ЦЗПГ в г. Москве, после чего с учетом оперативной потребности направляется в приёмные Центров защиты прав граждан в Донецке и Луганске, либо в распределительные центры освобожденных территорий Новороссии, где их адресно распределяют среди граждан, в госпитали, действующие части Вооружённых сил РФ и добровольческие подразделения.

Акция по сбору гуманитарной помощи и новогодних подарков для военных и детей Новороссии

Общий объём гуманитарной помощи, отправленной партией в ЛНР, ДНР и на территорию проведения специальной военной операции с момента её начала, составляет более 1 тыс. тонн одежды, продовольствия, обмундирования, военных технических средств и амуниции. Среди переданных грузов – 1,6 тонн одежды, более 1 тонны мёда, 338 комплектов военной экипировки, 140 носилок, 66 печек-буржуек, 14 генераторов, 1 тыс. невидимых для тепловизоров накидок, 10 штурмовых лестниц, иное снаряжение и денежная помощь на сумму более 18 млн рублей.

Состав собранных и переданных грузов свидетельствует о том, что зачастую сбор помощи ведётся по предварительным запросам – так, в списках фигурируют не только продукты, медикаменты и одежда, но и детские коляски, бытовая химия, посуда, предметы быта и гигиены, строительные материалы.

О неравнодушии и заботе наших соотечественников, собиравших гуманитарную помощь, говорят переданные книги, письма, детские рисунки и игрушки, сделанные своими руками, и даже корм для животных.

Объём поставленной гуманитарной помощи, измеряемый в машинах, составил 46 «Газелей», 9 фур, 1 КамАЗ и 2 автобуса!

Активисты партии отправляют печи на передовую

Отправка оргтехники в мариупольский колледж ПГТУ

В воинские формирования переданы 9 автомобилей «УАЗ», автобус-вездеход КАвЗ-39766, экскаватор для рытья окопов.

Отдельного упоминания заслуживает акция «Подари книги Донбассу», в которой приняли участие 59 региональных отделений партии. Всего собрано и отправлено 18 320 книг для передачи в образовательные, медицинские и культурные учреждения.

Партийные активисты оказали поддержку, в том числе материальную, 84 семьям беженцев, вынужденных переселиться из мест ведения боевых действий.

И это только помощь, собранная при участии региональных партийных организаций, не считая денежных средств и материального обеспечения, которые привлекаются Председателем партии С.М. Мироновым и членами центральных руководящих органов партии.

Количество вовлечённых в сбор и доставку помощи граждан России говорит о том, что имеет место поистине всенародный порыв, в котором Партия **СПРАВЕДЛИВАЯ РОССИЯ – ЗА ПРАВДУ** принимает самое широкое и деятельное участие, выступая и организатором, и исполнителем, и центром притяжения и консолидации патриотического движения.

Встреча Сергея Миронова с семьей военнослужащего, погибшего в ходе СВО

Наша партия учредила две медали для военных и волонтёров за проявленное мужество во время СВО на Украине

28 июня 2022 г. на заседании Президиума Центрального совета партии утверждено Положение о награждении медалями Социалистической политической партии «**СПРАВЕДЛИВАЯ РОССИЯ – ПАТРИОТЫ – ЗА ПРАВДУ**» «За воинскую доблесть» и «За служение и доблесть».

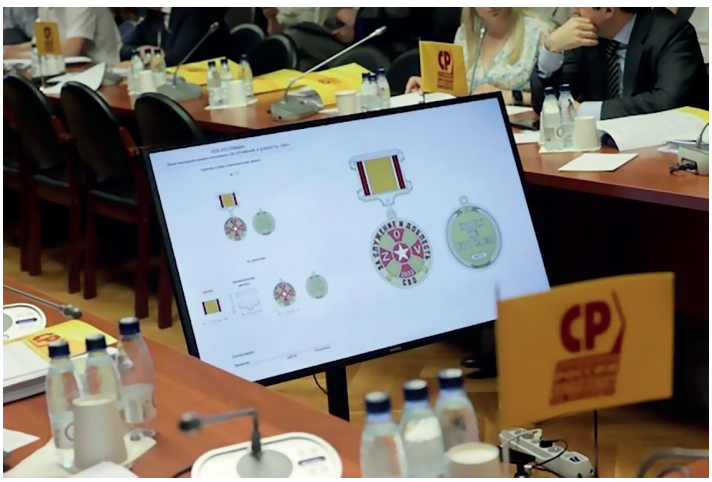

Медаль «За воинскую доблесть» вручается за боевые заслуги, выдающиеся достижения, проявленную отвагу и доблесть в рамках проведения Специальной военной операции на территории Украины, совершение особых подвигов по защите Русского мира.

Медаль «За служение и доблесть» вручается за проявленную доблесть, самоотверженный труд по оказанию гуманитарной помощи, иную волонтерскую деятельность в рамках проведения Специальной военной операции на территории Украины.

Решение о награждении этими медалями принимает Президиум партии на основании предложений Комиссии при Президиуме по наградам за участие в СВО, которую возглавляет Председатель партии С.М. Миронов.

На сегодняшний день ими награждены 7 человек, двое из них – посмертно. Первым награждённым медалью «За воинскую доблесть» был Сопредседатель партии Захар Прилепин, а медалью «За служение и доблесть» – Заслуженный артист России Сергей Пускепалис, который погиб, направляясь с гуманитарным грузом на Донбасс.

26 августа 2022 г. Президиум Центрального совета принял Решение 923 ПР об утверждении Положения о Конкурсе детского рисунка «Герои России и Донбасса».

20 апреля 2023 г. Государственная Дума приняла закон, наделяющий статусом ветерана и инвалида боевых действий ополченцев, входивших в состав воинских формирований ДНР и ЛНР с 2014 г. Это решение – результат давней борьбы фракции партии!

24 апреля 2023 г. по видеоконференцсвязи состоялось всероссийское совещание Председателя партии С.М. Миронова с ответственными за гуманитарную работу в региональных отделениях партии.

Волгоградская область: в зону СВО отправлен гуманитарный груз для мобилизованных однопартийцев

В мероприятии приняли участие Секретарь Президиума Центрального совета партии, Первый заместитель руководителя фракции партии в Государственной Думе Олег Анатольевич Нилов и Первый заместитель председателя Комитета Государственной Думы по просвещению Яна Валерьевна Лантратова. Совещание было посвящено началу реализации федерального партийного проекта «СПРАВЕДЛИВАЯ ПОМОЩЬ – участникам СВО».

Главная задача проекта – в дополнение к уже ведущейся гуманитарной работе по сбору средств и материальной помощи – обеспечить адресную, персональную поддержку участникам СВО и членам их семей. Необходимо организовать качественную партийную систему курирования жизненных проблем и ситуаций, с которыми сталкиваются участники СВО и члены их семей. Помощь должна быть оказана независимо от статуса участника СВО – будь то офицер, военнослужащий по контракту, мобилизованный, доброволец – главное, что он защищает нашу страну.

В качестве партийных попечителей (кураторов) должны привлекаться депутаты всех уровней, избранные от нашей партии; кандидаты, которые планируют выдвигаться от партии на выборах, назначенных на сентябрь 2023 г., а также члены Совета регионального отделения партии, члены Совета по делам ветеранов боевых действий при региональном отделении партии, партийные активисты, представители дружественных общественных организаций.

ВЫБОРОЧНЫЕ ПРИМЕРЫ ОКАЗАНИЯ РЕГИОНАЛЬНЫМИ ОТДЕЛЕНИЯМИ ПАРТИИ ГУМАНИТАРНОЙ ПОМОЩИ ВОЕННОСЛУЖАЩИМ И ЖИТЕЛЯМ ОСВОБОЖДЁННЫХ ТЕРРИТОРИЙ

ПРИМЕР МЕЖРЕГИОНАЛЬНОГО ПАРТИЙНОГО СОТРУДНИЧЕСТВА: КЕМЕРОВСКАЯ, РОСТОВСКАЯ, ТОМСКАЯ ОБЛАСТИ

В конце апреля 2022 г. Председатели Советов региональных отделений партии в Томской области Галина Немцева и в Кемеровской области Татьяна Протас посетили Ростовскую область и передали лично гуманитарную помощь, собранную активом РО.

Совместно с Заместителем Председателя Совета РО партии в Ростовской области Юрием Мезиновым было закуплено все необходимое для отправки гуманитарного груза на склад в Донецке.

В состав гуманитарного груза, помимо предметов первой необходимости, вошли и жизненно важные медикаменты. По просьбе руководителя ростовской региональной диабетической общественной организации «Диа-Град» Владислава Величука в Донецк отправили инсулин и расходные материалы для детей с сахарным диабетом.

Также партийцы посетили город Батайск, в который эвакуировали воспитанников Горловской школы-интерната, купили детям сладости, а воспитателю, который сопровождает детей, передали деньги на летнюю одежду.

РЕСПУБЛИКА БАШКОРТОСТАН

– более 300 кг новой женской одежды передала в пункт временного размещения беженцев Секретарь Бюро Совета РО Светлана Олеговна Никитина;

– 1 тонну мёда передал для бойцов член партии в Стерлитамакском районе РБ, фермер, пчеловод Анатолий Григорьевич Долгий;

– более 800 кг одежды собрано и передано беженцам (с апреля по ноябрь 2022 г.);

– более 500 кг тёплых вещей отправили Секретарь Бюро Совета РОП С.О. Никитина и председатели МО Кировского и Октябрьского районов Уфы В.Р. Хайбулин и И.М. Рамазанов в штаб Захара Прилепина в ЛНР;

– более 400 тыс. руб. для добровольческого отряда «Оплот ЗП» собрано силами Совета по делам Ветеранов боевых действий и 540 тыс. руб. член Совета РО В.В. Искандаров и ПСМО в г. Стерлитамак Е.А. Сорокатяга доставили в Пензу мобилизованным из Башкирии;

– 6 квадрокоптеров передано от МО в г. Стерлитамак Стерлитамакского района и Ишимбайского района;

– благотворительная акция «Носки бойцам» (участники: МО в г. Кумертау (председатель МО С.Ю. Игина);

– акция «Бумеранг добра. Письмо солдату» (1 коробка = около 200 рисунков солдатам);

– 3 семьи беженцев из Мариуполя и Харькова находятся под личной опекой Светланы Олеговны Никитиной.

РЕСПУБЛИКА БУРЯТИЯ

Депутат Народного Хурала Республики Бурятия Оксана Васильевна Бухольцева по личной инициативе в сентябре 2022 г. уехала в ДНР, где преподаёт физику в одной из школ города Донецка. Принимает по месту проживания гуманитарные посылки из Бурятии и передает соотечественникам.

РЕСПУБЛИКА ДАГЕСТАН

– более 100 комплектов экипировки собрали для мобилизованных дагестанцев Депутаты Народного Со-

брания республики от партии Камил Давдиев (Председатель Совета РО), Мурат Пайзулаев (Секретарь Бюро Совета РО), Марат Алияров (координатор движения «Молодежь Справедливой России в СКФО);

– партию обуви для участников СВО и гражданского населения передал член Совета РО, депутат Народного Собрания РД Шамиль Омаров;

– 90 кг продуктов передали Председатель Совета МО в г. Кизляр Александр Абдуллаев и Председатель Совета МО в Кизилюртовском районе Магомедрасул Абдулвахидов; член партии Магомед Мусаев совместно с общественными организациями уже дважды отвозил на Донбасс грузы с продуктами питания;

– 542 тыс. руб. передал от себя и от жителей района Председатель Совета МО в Бежтинском участке Руслан Амилов.

РЕСПУБЛИКА КОМИ

– 100 кг гуманитарного груза для поддержки участников спецоперации и жителей новых регионов России отправлено активистами РО.

РЕСПУБЛИКА КРЫМ

– 50 тыс. руб. передал ПСРО в Республике Крым Степан Кискин для покупки необходимого 810 бригаде 1153 полка 3-го батальона;

– машина «Газель» с гуманитарной помощью для воинов отправлена при участии Валерия Ивановича Тарасова – Заместителя ПСРО крымского регионального отделения СРПЗ;

– 15 комплектов мужского термобелья и 15 зимних спальных мешков на сумму 82 500 руб. передала мобилизованным в г. Армянск Татьяна Богдановна Мельникова, член совета РО в Республике Крым.

РЕСПУБЛИКА МАРИЙ ЭЛ

– ПСРО РО Н.В. Глущенко является региональным координатором общественного движения «Золотые руки Ангела» и организует постоянную отправку на Донбасс гуманитарной помощи (предметы первой необходимости и продукты, в том числе 90 пятиточечников и 100 носилок).

РЕСПУБЛИКА МОРДОВИЯ

– в Луганске сейчас находится член Совета РО Галина Петровна Созаева, которая лично участвует в доставке и раздаче гуманитарной помощи в ДНР и ЛНР;

– две «Газели» продуктов и других грузов собрали размещенным в Мордовии вынужденным переселенцам из Донбасса;

– совместно с республиканским отделением Фонда мира идёт сбор денежных средств и вещей для мобилизованных из Мордовии бойцов.

РЕСПУБЛИКА ТАТАРСТАН

– 6 фур гуманитарной помощи населению и бойцам армий ДНР и ЛНР отправил депутат Казанской городской Думы от нашей партии Рушан Мингазов;

– идея сформировать добровольческий батальон из 200 человек.

РЕСПУБЛИКА СЕВЕРНАЯ ОСЕТИЯ – АЛАНИЯ

Отправлен «КАМАЗ» в зону СВО с гуманитарной помощью (ПСРО, депутат Парламента РСО-А А.С. Фадзаев, депутат Парламента РСО-А Алан Муратович Догузов, зампредседателя Собрания представителей Пригородного района Рустам Владимирович Багаев).

КРАСНОДАРСКИЙ КРАЙ

– 100 тонн гуманитарной помощи жителям Донбасса, добровольцам, военнослужащим и мобилизованным в зону СВО;

– руководитель МО в Тимашевском районе Анастасия Ирхина и активисты партии приняли участие в организации сообщества сестер милосердия при храме Вознесения Господня в Тимашевске;

– 21,5 тонн продовольствия и питьевой воды направлено в ЛДНР;

– «Газель» с гуманитарной помощью для кубанского подразделения «БАРС – 11» и жителей Донбасса привезли руководитель РО, депутат ЗСК Денис Хмелевской, депутат ЗСК, член фракции СРЗП в Заксобрании Краснодарского края Владислав Граф-Колесник и вице-спикер гордумы Краснодара Геннадий Уфимцев (спецсредства, продукты питания, термобелье, медикаменты);

– сбор гуманитарной помощи совместно с казаками Тихорецкого района Краснодарского края и настоятелем Храма праведного Иоанна Русского отцом Андреем.

– благодаря стороннику партии Олегу Петрову из Краснодарского края нашим военнослужащим в Луганской Народной Республике переданы 4 автомобиля УАЗ «Патриот» для бойцов, ещё одна машина отдана в Счастьинский детский интернат.

– МО партии в Тимашевском районе направило всю премию, полученную по итогам партийного конкурса на лучшее местное отделение партии в размере 100 тыс. руб. на покупку швейных машин для пошива комплектов термобелья для наших бойцов и других необходимых в полевых условиях вещей (совместная акция с благотворительной организацией «Помогаем вместе»).

РЕСПУБЛИКА ХАКАСИЯ

20 тонн гуманитарного груза в ЛНР (мёд, таёжные травы, продукты, бытовые и гигиенические принадлежности, сигареты) собрали ПСРО О.В. Ширковец, помощник депутата ГД ФС РФ Г.Ю. Семигина по Республике Хакасия Татьяна Пискунова, Заместитель ПСРО Людмила Миндибекова.

ЧУВАШСКАЯ РЕСПУБЛИКА – ЧУВАШИЯ

20 тонн гуманитарной помощи для жителей Донбасса доставил в пункт сбора и сортировки в Азовском районе Ростовской области Владимир Офаринов, ПСМО, депутат Собрания депутатов Ядринского муниципального округа.

ПЕРМСКИЙ КРАЙ

2 автобуса и 2 «Газели» гуманитарной помощи для Мариуполя, Волновахи, Макеевки при участии депутата ЗС ПК РФ, члена Совета РО Г.С. Малинина, депутатов Думы г. Перми Д.А. Федорова, Э.И. Мирзамухаметова, депутата Думы г. Березники А.Р. Рашидова, члена молодёжного парламента ПК, руководителя РО «Молодёжь СР» К.Ю. Журавлева, ПСМО в Октябрьском городском округе, атамана казачьего войска Октябрьского округа В.И. Загвоздкина, ПСМО в Коми-Пермяцком округе Т.Ю Савенковой.

АРХАНГЕЛЬСКАЯ ОБЛАСТЬ

РО партии стало первой организацией в Архангельской области, инициировавшей гуманитарную акцию по поддержке военнослужащих (при личном контроле Ирины Александровны Чирковой).

БЕЛГОРОДСКАЯ ОБЛАСТЬ

– помощь дислоцированным в приграничных районах области военным при координации ПСРО Ю.А. Осетрова;

– концерт для военнослужащих с участием артистов клуба военно-патриотической песни «Катюша» (МО в Валуйском городском округе);

– заготовка дров для военнослужащих (МО в Губкинском городском округе);

– помощь мобилизованному военнослужащему в заключении брака в ускоренном порядке.

БРЯНСКАЯ ОБЛАСТЬ

– более 200 кг гуманитарной помощи в виде кормов для животных;

– 400 новогодних открыток от детей переданы для солдат, находящихся в зоне СВО.

ВЛАДИМИРСКАЯ ОБЛАСТЬ

Сбор и отправка питьевой воды в г. Докучаевск (организовала депутат Законодательного Собрания ВО от партии Наталья Геннадьевна Пронина).

ВОЛОГОДСКАЯ ОБЛАСТЬ

– 500 кг (продукты питания, теплые носки, медикаменты), 60 комплектов термобелья для мобилизованных земляков;

– в рамках партийной акции «Подари книгу», приуроченной к Международному дню дарения книг, региональным отделением собрано 197 кг художественной литературы для дальнейшей передачи в школы и библиотеки ЛДНР, Запорожской и Херсонской областей.

ВОРОНЕЖСКАЯ ОБЛАСТЬ

– в рамках проекта «Сердце Донбасса с Матерью Россией» было отправлено 4 гуманитарных конвоя, роздано 3 тыс. проднаборов (около 50 тонн) малоимущим жителям Донбасса в городах Донецк, Макеевка, Иловайск, Снежное.

– 10 буржуек, 300 теплых носков, 200 газовых баллонов, около 1 тонны различных лекарств;

– акция «Ладошки дружб» – письма детей 4-5 классов из Верхнемамонского лицея своим сверстникам в школе №76;

– 3 тонн медикаментов для 104 и 105 полка народной милиции ДНР;

– запущен образовательный проект для инвалидов, получивших ранения в ходе конфликта, проект психологической помощи для вдов и людей потерявших родственников (200 заявок на образование и около 500 для психологической работы);

– Андрей Александрович Суверин, член партии, депутат Воронежской городской Думы предоставил для размещения беженцев санаторий им. Ф.Э. Дзержинского (300 человек).

Ивановская область: для десантников 98-й дивизии переданы тёплые вещи, постельные принадлежности, кондитерские изделия и письма школьников

ИВАНОВСКАЯ ОБЛАСТЬ

– помощь «Луганскому республиканскому дому ребенка»;

– поддержка военнослужащих 98-й гвардейской ВДД, участвующих в СВО;

– концерт с награждением и вручением ценных подарков Героям земли Ивановской.

ИРКУТСКАЯ ОБЛАСТЬ

ПСРО Л.И. Егорова лично передала гуманитарную помощь в г. Луганск для батальона Росгвардии «ОПЛОТ – ЗА ПРАВДУ» и для спецподразделений иркутского гарнизона 24-й бригады ВС РФ и ОМОНА.

КАЛУЖСКАЯ ОБЛАСТЬ

– гуманитарная помощь направлена в подшефный город Первомайск ЛНР (1,35 тонн);

– ПСРО А.П. Бычков устроил новогодний праздник детям мобилизованных, подарки получили более 400 детей.

КЕМЕРОВСКАЯ ОБЛАСТЬ – КУЗБАСС

В феврале 2023 г. активисты РО провели акцию «ПОСЫЛКА СОЛДАТУ-ПОБЕДИТЕЛЮ!». В преддверии Дня защитника Отечества собран груз для отправки в зону СВО: кофе, чай, сладости, предметы личной гигиены, сигареты, нательное белье, носки, футболки, балаклавы, также письма с пожеланиями скорой победы от детей.

КИРОВСКАЯ ОБЛАСТЬ

– более 1 млн руб. и общим объемом более 30 кубометров – в составе общей колонны на грузовиках фонда «Za Вятку»;

– «Газель» вещей от Мурыгинской бумажной фабрики, от завода КРИН. Торговый дом «Фанком» передал мобилизованным сварочные аппараты, шлифмашинку, дрели и другие инструменты для ремонта техники;

– 90 кг мёда с частной пасеки в Истобенске.

КОСТРОМСКАЯ ОБЛАСТЬ

ПСРО Н.В. Цвиль и СБСРО В.М. Головников организуют финансовые сборы средств для военнослужащих в/ч 54607, для военнослужащих 331 полка и для служащих 1065 по конкретным запросам.

КУРСКАЯ ОБЛАСТЬ

Полк Марго, который возглавляет сторонник партии Маргарита Кривцова, отправляет всю необходимую помощь для наших военных (уже отправлены и продолжают регулярно отправляться несколько машин).

ЛЕНИНГРАДСКАЯ ОБЛАСТЬ

Петр Алексеевич Петров, Секретарь Бюро Совета РО, организатор движения «Время помогать» привлёк более 20 партнеров и активистов: организовано швейное производство и производство мясных продуктов длительного хранения.

МОСКОВСКАЯ ОБЛАСТЬ

– наши подопечные: 6 казачий полк в г. Стаханов в ЛНР, г. Донецк, организация БАРС, сборный пункт мобилизованных в г. Серпухове;

– благотворительный проект «День для фронта» объединил сотрудников АО «СОМЭКС» во всех городах присутствия предприятия – от Коломны до Мурманска и Норильска;

– акция «Стань Дедом Морозом!» для детей из детских домов Донецкой и Луганской народных республик, Запорожской и Херсонской областей, а также детей, получивших ранения при боевых действиях.

НИЖЕГОРОДСКАЯ ОБЛАСТЬ

– организован праздник Масленицы для детей, инвалидов и пенсионеров, эвакуированных с Донбасса;

– в преддверии 1 сентября депутат городской Думы города Нижнего Новгорода Анна Валерьевна Татаринцева передала «Наборы для первоклассника» детям, приехавшим из ЛНР и ДНР;

– совместно с Нижегородской городской общественной организацией ветеранов Пограничной службы «Пограничное братство» собран и отправлен гуманитарный груз: тактические очки, бензопилы с комплекту-

ющими, генераторы, саперные лопатки, лопаты, болгарки с насадками, удлинители 50 м, палатки, утепленные с печным отоплением, палатки туристические, обмундирование, предметы быта и гигиены, продукты питания, пайки, медикаменты, смазочные материалы (одна «Газель») для бойцов 348 мотострелкового полка, находящегося в зоне СВО;

– загружена и доставлена фура со строительными материалами для ремонта больницы в г. Харцызске.

НОВОСИБИРСКАЯ ОБЛАСТЬ

Председатель регионального отделения «Союза отцов России», член партии Сергей Майоров при поддержке РО инициировал благотворительный проект «Тыл России» (пошив маскировочных накидок из специального материала, который делает бойцов невидимыми для тепловизоров).

ОРЕНБУРГСКАЯ ОБЛАСТЬ

– Оксана Валерьевна Набатчикова, Председатель Совета РО направила бензиновый генератор для обеспечения электричества;

– Председатель первичного отделения МО г. Оренбург Павел Валерьевич Верховой направил антисептики;

– депутатами ЗС Оренбургской области Оксаной Валерьевной Набатчиковой и Екатериной Викторовной Калегиной совместно с организациями легкой промышленности организован пошив амуниции (бушлаты, спальные мешки, рюкзаки и т.д.) для мобилизованных.

ОМСКАЯ ОБЛАСТЬ

По инициативе ПСРО А.А. Жуковского в Донецк направлено 1,5 тонны гуманитарного груза (500 кг рыбных и мясных консервов, свыше 300 кг макаронных изделий, детское питание, памперсы, смеси, соки, влажные салфетки, питьевая вода, женская/мужская одежда, обувь, постельное белье, полотенца).

ОРЛОВСКАЯ ОБЛАСТЬ

– РО с первых дней СВО организовало волонтёрский штаб для сбора гуманитарной помощи жителям ДНР и ЛНР, которые были эвакуированы в Россию;

– к сбору гуманитарной помощи присоединилось АНО «Озарение» – организация помощи детям, взрослым с расстройством аутистического спектра и их семьям в г. Орле;

– в рамках гуманитарного проекта ЦЗПГ «СВОИХ НЕ БРОСАЕМ» ООО «СмартДеливери» (директор, член партии Андрей Юрьевич Налимов) передал 10 штурмовых лестниц, запчасти для КамАЗ, расходные материалы на автомобили, штурмовые лестницы, печки-буржуйки, питание, лекарства, одежда и др. (3,7 тонн);

– Фракция СРЗП в Облсовете внесла предложения в проект областного бюджета на 2023 г., согласно которым гражданам, призванным на военную службу по мобилизации в Вооруженные Силы РФ, положена единовременная денежная выплата не менее 100 тыс. руб.

РОСТОВСКАЯ ОБЛАСТЬ

– организованы волонтерские точки в пунктах временного размещения граждан в Неклиновском районе (санаторий «Котлостроитель»), пос. Приморка, пос. Рожок (пансионат «Звезда»), г. Таганроге (ул. Ленина, 2);

– для министерства здравоохранения Донецкой Республики закуплены медицинские препараты больным сахарным диабетом (200 тыс. руб.) на средства, выделенные руководством партии;

– силами актива партии РО также проводится своевременная помощь в поиске родственников военнослужащих, получивших тяжелые ранения на территории проведения СВО. Например, в один из госпиталей Ростова-на-Дону 1 ноября без документов привезли тяжелораненого бойца. В течение суток силами актива РО была установлена его личность и найдены родственники.

РЯЗАНСКАЯ ОБЛАСТЬ

– сбор и отправка гуманитарной помощи (адресно и по целевому запросу) для бойцов 137 полка ВДВ, батальона Росгвардии «Оплот ЗА ПРАВДУ», милиции ЛНР и жителей ЛНР и ДНР;

– член Совета РО Аверин А.А. в июле 2022 г. две недели работал волонтёром в ЛНР в составе гуманитарной команды Штаба Захара Прилепина.

САМАРСКАЯ ОБЛАСТЬ

– 3 «Газели» гуманитарной помощи на сумму 250 тыс. руб. отправил лично ПСРО Михаил Иванович Маряхин для 3 бригады ГРУ спецназа г. Тольятти.

– 4 автомобиля УАЗ и 2 большие фуры с квадрокоптерами, тепловизорами, автономными печами, плащами-невидимками, продуктами питания, тактическими медицинскими аптечками, несколько «Газелей» с гуманитарной помощью, всего около 10 тонн с февраля по настоящее время. Ответственные: В.Н. Синцов (г. Самара), А.А. Габдрахманов (г. Самара), АА. Агасарян (создал движение по сбору гумпомощи «Мы вместе» в г. Октябрьске и г. Сызрани), А.В. Исаев (сбор гумпомощи в общественной приемной в г. Сызрань), Н.Л. Масленникова (сотрудник ЦЗПГ в г. Тольятти), И.И. Рягузова (г. Тольятти).

САРАТОВСКАЯ ОБЛАСТЬ

– Председатель Ленинского отделения партии в г. Саратове Д. Поспелов принял активное участие в сборе и доставке медицинских препаратов в военный госпиталь г. Шиханы;

– помощь Донецкой академии МВД им. Ф. Дзержинского (продукты питания, средства инд. защиты, спальные мешки, спортинвентарь, теплое белье) организована при участии В.В. Калинина и А.Н. Чеботарева.

СВЕРДЛОВСКАЯ ОБЛАСТЬ

Передана в учебный центр Еланского гарнизона Свердловской области собранная РО и ЦЗПГ в г. Екатеринбурге помощь: строительные материалы, электрика, медикаменты, а также брошюры «Живу. Сражаюсь. Побеждаю».

СМОЛЕНСКАЯ ОБЛАСТЬ

ПСРО А.В. Ивановым в мае в ходе поездки в ЛНР переданы продукты (1,5 тонн) местным жителям, а также квадрокоптеры, необходимые для ведения разведывательных действий.

ТАМБОВСКАЯ ОБЛАСТЬ

– Ираида Александровна Коптева, член партии, руководитель ЦЗПГ с июня организовала 4 отправки гуманитарной помощи бойцам СВО на передовую (медикаменты, теплые носки, средства личной гигиены, газовые баллончики для горелок);

– ПСРО Павел Владимирович Плотников регулярно вносит личные средства в фонд «Доктор Лиза» и через Тамбовскую областную Думу;

– в рамках партийной акции «Подари книгу», приуроченной к Международному дню дарения книг, региональным отделением собрано более 130 кг детской и взрослой литературы, которая будет передана на освобожденные территории.

ТВЕРСКАЯ ОБЛАСТЬ

– Председатель РО Алексей Васильевич Чепа вместе с Дмитрием Гусевым и Фондом «Добро и дело» передали в Луганск более 50 тонн гуманитарного груза;

– создан Благотворительный Фонд «Родня», создана и начала сбор средств для помощи жителям Новороссии группа ВК «БОЛЬШАЯ РОДНЯ»;

– в Ватсапе создана группа «Всем Миром» для помощи бойцам на фронте (собранные средства пошли на закупку теплой амуниции для бойцов в/ч 11105);

– совместно с тверским Фондом «Мама» начат сбор вещевой помощи для детей и матерей Донбасса.

ТУЛЬСКАЯ ОБЛАСТЬ

– ПСРО С.В. Гребенщиков, его заместитель Дмитрий Андросов, член Бюро совета регионального отделения Дмитрий Шишкин и актив МСР передали представителям 60-й отдельной мотострелковой бригады особого назначения «Ветераны» автомобиль «УАЗ-452» и тульские пряники;

– акция «Авто для фронта»: собраны средства для приобретения двух автомобилей «УАЗ». В данный момент планируется покупка следующего автомобиля.

УЛЬЯНОВСКАЯ ОБЛАСТЬ

РО в ноябре 2022 г. передало мобилизованным для эксплуатации автобус-вездеход КАвЗ-39766.

ЧЕЛЯБИНСКАЯ ОБЛАСТЬ

– 20-тонная фура доставит стройматериалы от фанеры до монтажной пены для восстановления и утепления социальных объектов;

– единственный в Ясиноватой детский сад «Золотой ключик» с группой для детей с нарушением речи взят под шефство РО (закупали мебель, передали 60 комплектов теплой одежды).

ЯРОСЛАВСКАЯ ОБЛАСТЬ

– в рамках гуманитарной акции «Ветераны Ярославии – детям Донбасса» в 3 школы Донецка и области переданы школьные принадлежности, канцтовары и книги;

– участие в обеспечении подразделений Воздушно-десантных войск (передали 3 квадрокоптера и 1 тепловизор).

Республика Адыгея: гуманитарный груз с продуктами питания долгосрочного хранения, а также предметы личной гигиены и 62 пары армейских сапог с хлопчатобумажными вкладышами

ГОРОД МОСКВА

Совместно с фондом «Добро и Дело» собрано и отправлено более 20 тонн гуманитарной помощи.

ГОРОД САНКТ-ПЕТЕРБУРГ

– организовано взаимодействие с организацией «Невский фронт», которая в апреле 2022 г. отправила 55 тонн гуманитарной помощи в Ростовскую область;

– взаимодействие с общественной организацией «Красный Крест»: 700 кг гуманитарной помощи передали для снабжения пребывающих в город беженцев;

– в сентябре 2022 г. была оказана помощь 10 семьям из ДНР и ЛНР для сбора детей в школу.

Муниципальное образование Автово г. Санкт-Петербурга: СПРАВЕДЛИВАЯ ПОМОЩЬ для жителей Кировского района ЛНР

ГОРОД СЕВАСТОПОЛЬ

Приём и размещение в пансионате «Лазурь» г. Севастополь 70 детей, эвакуированных из ДНР, ЛНР, Херсонской области.

ХАНТЫ-МАНСИЙСКИЙ АВТОНОМНЫЙ ОКРУГ – ЮГРА

– силами РО и ЦЗПГ собрано и отправлено в г. Луганск 450 кг продовольствия;

– местное отделение партии в г. Югорске отправило бойцам в Мариуполь по их просьбе 30 кг сала и предметы быта.

НАИБОЛЕЕ АКТИВНУЮ ПОМОЩЬ ОКАЗЫВАЛИ РЕГИОНАЛЬНЫЕ ОТДЕЛЕНИЯ ПАРТИИ В СЛЕДУЮЩИХ СУБЪЕКТАХ РОССИЙСКОЙ ФЕДЕРАЦИИ:

1. Республика Башкортостан
2. Республика Бурятия
3. Республика Дагестан
4. Республика Коми
5. Республика Крым
6. Республика Марий Эл
7. Республика Мордовия
8. Республика Татарстан
9. Республика Северная Осетия – Алания
10. Краснодарский край
11. Республика Хакасия
12. Чувашская Республика – Чувашия
13. Краснодарский край
14. Пермский край
15. Архангельская область
16. Белгородская область
17. Брянская область
18. Владимирская область
19. Вологодская область
20. Воронежская область
21. Ивановская область
22. Иркутская область
23. Калужская область
24. Кемеровская область – Кузбасс
25. Кировская область
26. Костромская область
27. Курская область
28. Ленинградская область
29. Московская область
30. Нижегородская область
31. Новосибирская область
32. Оренбургская область
33. Омская область
34. Орловская область
35. Ростовская область
36. Рязанская область
37. Самарская область
38. Саратовская область
39. Свердловская область
40. Смоленская область
41. Тамбовская область
42. Тверская область
43. Томская область
44. Тульская область
45. Ульяновская область
46. Челябинская область
47. Ярославская область
48. город Москва
49. город Санкт-Петербург
50. город Севастополь
51. Ханты-Мансийский автономный округ – Югра

5.3. ЦЕНТРЫ ЗАЩИТЫ ПРАВ ГРАЖДАН

ЦЕНТРЫ ЗАЩИТЫ ПРАВ ГРАЖДАН

Просвещение. Обучение. Общественный контроль

Центры защиты прав граждан – социальный барометр. Благодаря работе Центров, последние 8 лет деятельности нашей партии стали наиболее эффективными. И с точки зрения влияния на общественное мнение, и с точки зрения общественного контроля и правового просвещения.

Сергей МИРОНОВ
Председатель партии
СПРАВЕДЛИВАЯ РОССИЯ – ЗА ПРАВДУ
инициатор создания Центров
защиты прав граждан

МЫ ЗА ТЕХ, КТО ТРУДИТСЯ! ЗА ТЕХ, КОМУ ТРУДНО!

В декабре 2014 г. Председатель партии С.М. Миронов докладывал Президенту РФ Владимиру Путину о резком спаде социальной поддержки россиян на фоне нарастающего финансово-экономического кризиса.

Росли налоги и тарифы, дорожали продукты и лекарства, а пенсии и зарплаты продолжали «дешеветь». Этим цинично пользовались микрофинансовые организации и банки, раздавая кредиты на кабальных условиях. Пенсионные, трудовые, потребительские и финансовые, права пациента и права собственников нещадно ущемлялись.

Сергей Михайлович Миронов предложил открыть в регионах приемные для оказания правовой помощи населению. Идея получила одобрение главы государства. С января 2015 г. в регионах начали открываться мироновские приемные. С.М. Миронов сразу нацелил единомышленников: помимо помощи каждому конкретному человеку Центр должен обеспечить людей знаниями о защите своих прав. Заниматься просвещением, обучать, налаживать общественный контроль во всех сферах деятельности государства!

В 75 РЕГИОНАХ СТРАНЫ

РАБОТАЕТ 96 ЦЕНТРОВ ЗАЩИТЫ ПРАВ ГРАЖДАН

Во время поездок по регионам С. М. Миронов проводит личные приемы граждан в ЦЗПГ

ЦЗПГ – постоянно действующие приемные партии. Сюда стекается самая достоверная информация о реальном положении дел в региональных экономиках, дееспособности принятых законов, реальном уровне доходов людей.
ЦЗПГ – кладезь информации для выработки партийных инициатив, из которых потом вырастают действительно народные законы.

Декабрь 2021 г. Телемост с регионами. С.М. Миронов и А.А. Кузнецов принимают годовые отчеты у региональных Центров

Партийным проектом сети Центров руководит Андрей Кузнецов.

После назначения Андрея Кузнецова руководителем проекта, помимо просветительских и образовательных функций к ключевым векторам деятельности Центров добавились:

- *организация общественного контроля в сферах деятельности муниципальных и региональных органов власти;*
- *подготовка поправок в региональное и федеральное законодательство;*
- *мобилизация кандидатов и депутатов партии на всех уровнях выборов на защиту прав граждан.*

НАУЧИМ ГРАЖДАН ЗНАТЬ СВОИ ПРАВА!

ЗАСТАВИМ ВЛАСТЬ ИСПОЛНЯТЬ ЗАКОНЫ!

«Если бы сегодня все контрольные, надзорные и исполнительные органы власти работали так, как наши Центры, мы бы с вами уже жили в справедливой России», – часто повторяет Сергей Миронов.

Центры восстанавливают граждан в правах, объединяют жителей домов, микрорайонов, городов, чтобы заставить чиновников считаться с правами людей и исполнять законы.

Одной из новаций стала разработка механизмов защиты гражданских прав на основе типовых проблем. Так стали появляться федеральные проекты по защите прав граждан в сфере ЖКХ, здравоохранения, образования и специальные проекты, охраняющие социальные и трудовые отношения, льготное и пенсионное обеспечение.

ПРОГРАММА «ВЗЯТЬ СВОЙ ДОМ ПОД КОНТРОЛЬ»

В Центрах регулярно проводятся бесплатные обучающие семинары для жилищных активов по программе «Взять свой дом под контроль»

Единственный в России просветительский проект по организации общественного контроля со стороны собственников в сфере ЖКХ.

Неотъемлемая часть этой программы – спецпроект «Проверь платежку».

За последние 2,5 года удалось добиться перерасчетов и экономии на оплате жилищно-коммунальных услуг 3,5 млн граждан суммарно на 2,4 млрд рублей

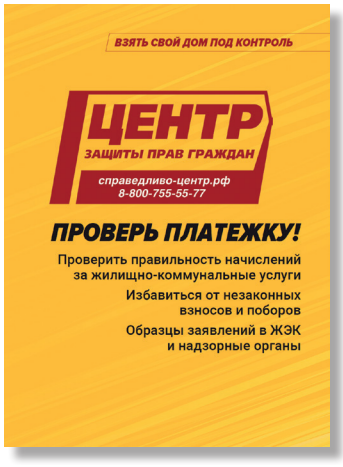

ПРОЕКТ «СОВЕТ ПРЕДСЕДАТЕЛЕЙ ДОМОВ МИКРОРАЙОНА»

Советы домов объединяются под эгидой Центров для влияния на решения органов местного самоуправления, создания комфортной правовой и социальной среды на уровне микрорайонов, районов и городов.

Помимо приема граждан в Центрах организовано постоянное онлайн-обучение.

Онлайн-семинары проводятся для тех, кто не имеет возможности прийти на прием из тех уголков страны, где пока не открыты ЦЗПГ. На сайте Центров *справедливо-центр.рф* есть возможность записаться на видеоприем специалиста.

С 2021 г. в Центрах внедрена система Битрикс-24.

Система обрабатывает телефонные звонки, письма, заявки с сайта* справдливо-центр.рф *и через мессенджеры, распределяет их специалистам в регион, откуда получено обращение. За последние 2,5 года специалисты рассмотрели 112 745 обращений!

2021-2023: НОВЫЕ ВЫЗОВЫ – НОВЫЕ РЕШЕНИЯ

Андрей КУЗНЕЦОВ

Руководитель партийного проекта сети Центров защиты прав граждан

– Введенные весной прошлого года западные санкции показали изъяны в трудовых правоотношениях, усугубили социальное расслоение общества и беззащитность малообеспеченных граждан.
В этих условиях Центры сосредоточились на защите трудовых и социальных прав граждан, а также гуманитарной миссии в регионах Новороссии. **Региональные Центры были открыты в Донецке (2021 г.) и Луганске (2022 г.).**

За 8,5 лет работы Центры вернули гражданам

66 млрд 324 млн рублей!

А за отчетный период начиная с 2021 г. Центры **рассмотрели**

215 100 обращений, провели 6 756 обучающих семинаров, вернули гражданам 5 млрд 954 млн руб.

В том числе:

1 млрд 287 млн – расселение граждан из аварийных домов, бесплатное жилье для льготников,

656 млн 317 тыс. – ремонт дорог, благоустройство придомовых территорий,

1 млрд 530 млн – принуждение работодателей к погашению долгов по зарплате, надбавки к пенсиям,

221 млн 760 тыс. – восстановление утраченных льгот и назначение мер соцподдержки,

1 млрд 71 млн 535 тыс. – перерасчеты за коммунальные поборы и нарушения прав собственников,

1 млн 523 тыс. – восстановление бесплатного лекарственного обеспечения и медобслуживания,

485 млн 862 тыс. – защита прав потребителей, налоговые вычеты, помощь в расторжении кабальных кредитных договоров.

В 2022 г. впервые за 8 лет деятельности ЦЗПГ количество обращений по нарушениям социальных и трудовых прав превзошло число обращений по нарушениям прав в ЖКХ.

Граждане стали чаще жаловаться на *острый дефицит жизненно важных лекарств и безудержный рост цен на товары, продукты и услуги. Отказ в назначении пособий и навязывание платных услуг при оформлении кредитов в банке.*

Тема №1. НАРУШЕНИЕ ТРУДОВЫХ ПРАВ

РОСТ ЗАДОЛЖЕННОСТИ по зарплате, сокращение рабочего времени, увольнения под предлогом введенных санкций.

Тема №2. НЕОБОСНОВАННЫЙ ОТКАЗ В СОЦПОДДЕРЖКЕ

ОТКАЗ В НАЗНАЧЕНИИ пособий на детей, установлении инвалидности, условий выхода на досрочную пенсию.

ГРАЖДАНЕ СТАЛИ ЧАЩЕ ЖАЛОВАТЬСЯ НА:

- острый дефицит жизненно важных лекарств
- безудержный рост цен на товары, продукты и услуги
- нарушение чиновниками сроков отселения из аварийного жилья
- банковский мисселинг – продажу клиентам страховых и инвестиционных продуктов под видом вклада

Для защиты трудовых доходов и пенсионных гарантий – в Центрах были разработаны новые специальные проекты:

• Проект «ПРОВЕРЬ СВОЮ ПЕНСИЮ!»

В Центрах помогают найти ошибку в расчетах пенсии, выбрать наиболее выгодный период стажа или вид пенсии, засчитать нестраховые периоды, оспорить отказ в назначении досрочной пенсии.

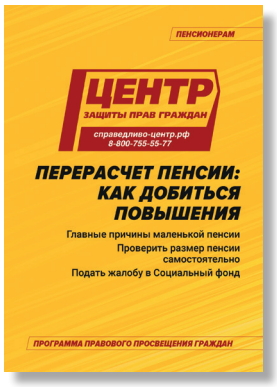

• Проект «КАК СОХРАНИТЬ РАБОТУ И ЗАРПЛАТУ»

Бесплатная правовая помощь оказывается тем, кого уволили, сократили, перевели на неполный рабочий день.

Программа включает в себя помощь тем, кому было отказано в назначении льгот и пособий.

• Проект «МОБИЛИЗАЦИЯ: знай свои права»

*В рамках проекта оказывается финансовая и социальная помощь **участникам СВО и членам их семей,** защищают права граждан, имеющих право на отсрочку, но ошибочно призванных в рамках частичной мобилизации.*

2 476 побед достигнуто в пользу военнослужащих и членов их семей в **27 регионах**. В том числе победы по отсрочке для многодетных отцов, присвоению статуса ветерана боевых действий, оформлению кредитных каникул, демобилизации по состоянию здоровья, соблюдению трудовых прав и гарантий.

• Гуманитарный проект «СВОИХ НЕ БРОСАЕМ!»

Это совместный с партией гуманитарный проект по сбору продовольственной помощи и товаров первой необходимости жителям Донбасса и участникам Специальной военной операции.

Начиная с ноября 2022 г. 12,5 тонн груза уже доставлены в Луганск и Донецк. Сбор гуманитарной помощи продолжается.

ЗАЩИЩАЕМ СПРАВЕДЛИВОСТЬ – ПОМОГАЕМ КАЖДОМУ!

В Центры защиты прав граждан приходят люди, которые уже прошли семь кругов бюрократического ада и не нашли справедливости.

Бывает непросто.

Ведь на пороге человек, которого незаслуженно обидели, кого везде отфутболили. Порой трудно пробить бюрократические заслоны, обратить внимание прессы, подключить надзорные органы власти, выстроить диалог с органами местного самоуправления.

Но специалисты Центров не сдаются! Они знают, как дается каждый перерасчет за коммуналку дому или надбавка к пенсии пенсионера.

Но когда победившие беззаконие и произвол люди возвращаются в Центр, чтобы сказать «спасибо», подарить цветы или испеченный собственными руками пирог – сомнения и усталости как не бывало. Сотрудники снова включаются в работу. Защищают справедливость и помогают каждому!

Подробнее о проектах и победах вы можете прочитать и посмотреть на медиаплощадках Центров защиты прав граждан:

- Сайт с библиотекой полезных инструкций и примерами по одержанным победам – **справедливо-центр.рф.**
- **YouTube-канал «Центр справедливости»** – с видеоуроками по защите прав и рассказами о победах партии над произволом чиновников, банкиров, ЖЭКа или начальника-самодура.
- **«Справедливое» интернет-радио** на сайте **справедливоерадио.рф** – новости партии и обучающие программы по защите прав жителя, потребителя, пациента, дольщика, заемщика, пенсионера или труженика.
- **Газета «Домовой совет»** – обзор законопроектов, внесенных депутатами партии, позиция лидера партии С.М. Миронова и публикации наших побед.
- **Яндекс-Дзен «ЦЕНТР СПРАВЕДЛИВОСТИ»** – новости и видеоролики о деятельности партии, депутатов и региональных приемных.

5.4. КОНКУРС НА ЛУЧШЕЕ МЕСТНОЕ ОТДЕЛЕНИЕ СОЦИАЛИСТИЧЕСКОЙ ПОЛИТИЧЕСКОЙ ПАРТИИ «СПРАВЕДЛИВАЯ РОССИЯ – ПАТРИОТЫ – ЗА ПРАВДУ» «АВАНГАРД СПРАВЕДЛИВОСТИ»

Президиумом Центрального совета партии 2022 год был объявлен годом партийного строительства. С целью повышения эффективности деятельности и обмена опытом работы структурных подразделений партии было принято решение о проведении Конкурса на лучшее местное отделение партии. Основной этап Конкурса проводился в период с 1 января по 31 октября 2022 г.

Всего в Конкурсе приняли участие **226** местных отделений партии из **69** региональных отделений партии.

Наиболее активно в Конкурсе участвовали местные отделения партии из Алтайского края и Иркутской области (по 10 местных отделений), из Московской области и Республики Татарстан (по 8 местных отделений), из города Санкт-Петербурга, Новосибирской и Тамбовской областей (по 7 местных отделений).

За весь период проведения основного этапа Конкурса по данным отчётов местных отделений партии достигнуты следующие показатели:

– в 124 местных отделениях приняты в партию 2 564 человека;

– в 84 местных отделениях проведены 3 213 встреч с избирателями;

– в 155 местных отделениях рассмотрены 7 446 обращений граждан;

– 152 местных отделения приняли участие в 2 075 партийных мероприятиях, организованных региональными отделениями партии или другими общественно-политическими организациями и администрациями;

– в 151 местном отделении собственными силами проведены 2 993 мероприятия;

– 1 956 публикаций о деятельности 134 местных отделений размещены на сайтах региональных отделений партии;

– 1 672 сюжета и публикации о деятельности 111 местных отделений партии размещены в средствах массовой информации (местные газеты, телевизионные каналы, радиостанции, новостные порталы, форумы и т.д.).

На территории деятельности 66 местных отделений состоялись 399 избирательных кампаний по выборам муниципальных депутатов (вне Единого дня голосования), в которых распределялись 1 778 мандатов.

От партии выдвинуты 700 кандидатов.

По результатам выборов избраны 76 депутатов, представляющих 24 местных отделения партии.

Также на территории деятельности 29 местных отделений состоялись 189 избирательных кампаний по выборам глав муниципальных образований (вне Единого дня голосования), от местных отделений партии избраны 5 глав муниципальных образований.

Участие местных отделений в Конкурсе оценивалось на основании отчётов, которые ежемесячно поступали от Председателей Советов местных отделений.

Ключевыми показателями эффективности деятельности местных отделений стали такие критерии, как успехи в партийном строительстве и приёме в партию новых членов, общественно-политическая и социально-полезная деятельность, работа с обращениями граждан, результаты партии в избирательных кампаниях, взаимодействия со СМИ и другие.

В состав Жюри Конкурса под председательством Сергея Михайловича Миронова вошли депутаты партийной фракции в Государственной Думе ФС РФ, члены Президиума Центрального совета партии и Совета Палаты депутатов.

Руководителем Оргкомитета Конкурса был назначен Исполнительный Секретарь Президиума Центрального совета – Руководитель Центрального Аппарата партии Дмитрий Ювинальевич Прокопенко.

Обобщив и проанализировав отчёты местных отделений партии, участвующих в конкурсе, Жюри отметило творческий подход, новаторские идеи и широкий спектр форматов проведённых мероприятий, что способствовало привлечению внимания к деятельности партии на местах и расширению круга сторонников партии.

Подводя итоги, Жюри определило 45 победителей Основного этапа Конкурса, которые были поощрены денежными премиями.

Общий премиальный фонд составил 2 миллиона 700 тысяч рублей.

26 января и 23 марта 2023 г. на заседаниях Президиума Центрального Совета партии Председателям Советов 18 из 45 местных отделений партии в торжественной обстановке были вручены дипломы победителей конкурса, затем для них была организована экскурсия по Государственной Думе ФС РФ.

Очное награждение остальных победителей состоится на следующих партийных мероприятиях.

ГРАН-ПРИ КОНКУРСА

В категории «Местные отделения, действующие на территории административного центра (столицы) субъекта Российской Федерации»:

1. Местное отделение в Ленинском районе г. Челябинска Челябинской области;
2. Местное отделение в Нахимовском районе г. Севастополя;
3. Местное отделение в городе Смоленске Смоленской области.

В категории «Местные отделения, действующие на территории городских округов и ЗАТО (за исключением столиц субъектов РФ)»:

1. Местное отделение в г. Новочебоксарске Чувашской Республики – Чувашии;
2. Местное отделение в городском округе Пушкинский Московской области;
3. Местное отделение в г. Тимашевске Краснодарского края.

В категории «Местные отделения, действующие на территории иных муниципальных образований (муниципальные районы, муниципальные округа и др.)»:

1. Местное отделение в Касимовском районе Рязанской области;
2. Местное отделение в Алтайском районе Алтайского края;
3. Местное отделение в Большесосновском муниципальном округе Пермского края.

ПРЕМИЯ В НОМИНАЦИИ «ЗА ДОСТИЖЕНИЯ В ОБЛАСТИ ПАРТИЙНОГО СТРОИТЕЛЬСТВА»

В категории «Местные отделения, действующие на территории административного центра (столицы) субъекта Российской Федерации»:

1. Местное отделение в Чкаловском районе г. Екатеринбурга Свердловской области.
2. Местное отделение в Зареченском районе г. Тулы Тульской области.
3. Местное отделение в Кировском районе г. Махачкала Республики Дагестан.

В категории «Местные отделения, действующие на территории городских округов и ЗАТО (за исключением столиц субъектов РФ)»:

1. Местное отделение в Белоярском городском округе Свердловской области.
2. Местное отделение в г. Череповце Вологодской области.
3. Местное отделение в г. Октябрьске Самарской области.

В категории «Местные отделения, действующие на территории иных муниципальных образований (муниципальные районы, муниципальные округа и др.)»:

1. Местное отделение в Нижнекамском районе Республики Татарстан.
2. Местное отделение в Волосовском районе Ленинградской области.
3. Местное отделение в Шербакульском районе Омской области.

ПРЕМИЯ В НОМИНАЦИИ «ЗА ЭФФЕКТИВНУЮ РАБОТУ С МАСС-МЕДИА»

В категории «Местные отделения, действующие на территории административного центра (столицы) субъекта Российской Федерации»:
1. Местное отделение в Красногвардейском районе г. Санкт-Петербурга.
2. Местное отделение в г. Йошкар-Оле Республики Марий Эл.
3. Местное отделение в г. Калуге Калужской области.

В категории «Местные отделения, действующие на территории городских округов и ЗАТО (за исключением столиц субъектов РФ)»:
1. Местное отделение в г. Югорске Ханты-Мансийского автономного округа – Югры.
2. Местное отделение в г. Обнинске Калужской области.
3. Местное отделение в Чусовском городском округе Пермского края.

В категории «Местные отделения, действующие на территории иных муниципальных образований (муниципальные районы, муниципальные округа и др.)»:
1. Местное отделение в Бугульминском районе Республики Татарстан.
2. Местное отделение в Надеждинском районе Приморского края.
3. Местное отделение в Вяземском районе Смоленской области.

ПРЕМИЯ В НОМИНАЦИИ «ЗА УСПЕХИ В ИЗБИРАТЕЛЬНЫХ КАМПАНИЯХ»

В категории «Местные отделения, действующие на территории административного центра (столицы) субъекта Российской Федерации»:
1. Местное отделение в г. Барнауле Алтайского края.
2. Местное отделение в Ленинском районе г. Саратова Саратовской области.
3. Местное отделение в Северо-Западном административном округе г. Москвы.

В категории «Местные отделения, действующие на территории городских округов и ЗАТО (за исключением столиц субъектов РФ)»:
1. Местное отделение в г. Канаш Чувашской Республики.
2. Местное отделение в городском округе Тольятти Самарской области.
3. Местное отделение в Губкинском городском округе Белгородской области.

В категории «Местные отделения, действующие на территории иных муниципальных образований (муниципальные районы, муниципальные округа и др.)»:
1. Местное отделение в Тулунском районе Иркутской области.
2. Местное отделение в Кстовском районе Нижегородской области.
3. Местное отделение в Сысольском районе Республики Коми.

ПРЕМИЯ В НОМИНАЦИИ «ЗА АКТИВНУЮ ОБЩЕСТВЕННО-ПОЛИТИЧЕСКУЮ ДЕЯТЕЛЬНОСТЬ»

В категории «Местные отделения, действующие на территории административного центра (столицы) субъекта Российской Федерации»:
1. Местное отделение в Советском районе г. Томска Томской области.
2. Местное отделение в Центральном районе г. Воронежа Воронежской области.
3. Местное отделение в Ворошиловском районе г. Волгограда Волгоградской области.

В категории «Местные отделения, действующие на территории городских округов и ЗАТО (за исключением столиц субъектов РФ)»:
1. Местное отделение в Валуйском городском округе Белгородской области.
2. Местное отделение в г Буйнакске Республики Дагестан.
3. Местное отделение в Прокопьевском городском округе Кемеровской области.

В категории «Местные отделения, действующие на территории иных муниципальных образований (муниципальные районы, муниципальные округа и др.)»:

1. Местное отделение в Санчурском районе Кировской области.
2. Местное отделение в Новосибирском районе Новосибирской области.
3. Местное отделение в Муезерском муниципальном районе Республики Карелия.

ТВОРЧЕСКИЕ ЗАДАНИЯ КОНКУРСА

В рамках Конкурса было предусмотрено выполнение творческих заданий – разработка местными отделениями партии концепций специальных креативных проектов по двум тематическим направлениям: мероприятия, приуроченные к празднованию майских праздников (1 мая – Праздник Весны и Труда и 9 мая – День Победы), и мероприятия, направленные на рост узнаваемости партии.

Всего на творческое задание Конкурса были предоставлены 75 проектов от 52 местных отделений партии из 31 регионального отделения.

По числу присланных проектов лидируют местные отделения из Алтайского края (представлены 11 творческих проектов), из города Санкт-Петербурга (10 проектов), Тамбовской области (7), Иркутской области (5), Краснодарского края (4), Ленинградской области (4).

Первоочередными критериями оценки являлись: заявленный факт реализации проекта; наличие публикаций в средствах массовой информации и соцсетях, подтверждающих его проведение; креативность и новизна концепции.

По творческому заданию победителями оказались 30 проектов, приуроченных к проведению праздников 1 и 9 мая, и 12 проектов, направленных на рост узнаваемости партии.

Между победителями в творческом задании был распределён общий премиальный фонд в размере 2 миллионов рублей.

РАСПРЕДЕЛЕНИЕ ПРИЗОВЫХ МЕСТ МЕЖДУ ПРОЕКТАМИ, ПРЕДСТАВЛЕННЫМИ НА ТВОРЧЕСКОЕ ЗАДАНИЕ КОНКУРСА В КАНУН 1 И 9 МАЯ

1 ГРУППА – местные отделения, которые успешно провели все запланированные мероприятия и отметились в соцсетях и СМИ:

1. МО в Ворошиловском районе г. Волгограда Волгоградской области;
2. МО в г. Барнауле Алтайского края;
3. МО в г. Мценске Орловской области;
4. МО в Октябрьском округе г. Иркутска Иркутской области;
5. МО в г. Салехарде Ямало-Ненецкого автономного округа;
6. МО в Тулунском районе Иркутской области;
7. МО в г. Тимашевске Краснодарского края;
8. МО в Балашовском муниципальном районе Саратовской области;
9. МО в Моршанском районе Тамбовской области;
10. МО в Чусовском городском округе Пермского края;
11. МО в Зареченском районе г. Тулы Тульской области;
12. МО в Ленинском районе города Саратова;
13. МО в Каргасокском районе Томской области.

2 ГРУППА – местные отделения, которые предоставили оригинальные проекты и провели часть запланированных мероприятий:

1. МО в Приморско-Ахтарском районе Краснодарского края;
2. МО в Тегульдетском районе Томской области;
3. МО в Южно-Курильском городском округе Сахалинской области;
4. МО в г. Череповце Вологодской области;
5. МО в Бабынинском районе Калужской области;
6. МО в Сусанинском районе Костромской области;
7. МО в Касимовском районе Рязанской области;
8. МО в Сосновском районе Тамбовской области;
9. МО в городе Котовске Тамбовской области;

10. МО в Выборгском районе Ленинградской области;
11. МО в Тамбовском районе Тамбовской области;
12. МО в Мучкапском районе Тамбовской области.

РАСПРЕДЕЛЕНИЕ ПРИЗОВЫХ МЕСТ МЕЖДУ ПРОЕКТАМИ, ПРЕДСТАВЛЕННЫМИ НА ТВОРЧЕСКОЕ ЗАДАНИЕ КОНКУРСА И НАПРАВЛЕННЫМИ НА РОСТ УЗНАВАЕМОСТИ ПАРТИИ

Группа «Получатели грантов»
1. МО в г. Барнауле Алтайского края;
2. МО в г. Мценске Орловской области;
3. МО во Фрунзенском районе г. Саратова Саратовской области.

Группа «Поощрительные призы»
1. МО в Щучанском районе Курганской области;
2. МО в Советском районе г. Томска Томской области;
3. МО в Вельском районе Архангельской области;
4. МО в г.о. Пушкинском Московской области;
5. МО в Аксайском районе Ростовской области;
6. МО в Советском р-не г. Махачкалы Республики Дагестан;
7. МО в г. Йошкар-Оле Республики Марий Эл;
8. МО в Володарском районе Нижегородской области;
9. МО в Московском районе г. Санкт-Петербурга.

5.5. ЕЖЕГОДНАЯ ЛИТЕРАТУРНАЯ ПРЕМИЯ ПАРТИИ СПРАВЕДЛИВАЯ РОССИЯ – ЗА ПРАВДУ

Ежегодная Литературная премия учреждена Президиумом Центрального совета партии в 2014 г. с целью поддержки молодых талантливых поэтов, писателей, публицистов, способных внести существенный вклад в художественную культуру России, создающих произведения патриотической направленности, привлечения к ним читательского и общественного внимания. Девиз Премии – «В поисках правды и справедливости».

В состав Жюри вошли именитые литературные критики, главные редакторы журналов, известные писатели и поэты. Работу Жюри возглавляет Председатель Партии Сергей Михайлович Миронов. Председатель Оргкомитета Премии – Почётный член партии Руслан Владимирович Татаринов.

На соискание Премии выдвигаются прозаические, поэтические и публицистические произведения авторов в возрасте до 40 лет. В каждой из трёх номинаций предусмотрены призовые места. Учреждён Специальный приз Жюри. По итогам работы Жюри ежегодно в Москве проводится Торжественная церемония вручения призов и наград. Информация по итогам определения победителей и лауреатов, а также материалы Премии размещены на официальном сайте партии, информационных ресурсах учредителей и партнёров Премии.

Работы победителей публикуются в журнале «Роман-газета», а также в литературно-художественных изданиях, сотрудничающих с партией (газета «Литературная Россия», журналы «Москва», «Наш современник» и др.).

За 8 лет работы проект литературной премии объединил молодых литераторов, чей талант служит Родине. Ежегодно молодые поэты, писатели, публицисты Донбасса получают премию, специальные призы, признание и внимание профессиональной аудитории и широкого круга читателей. За годы работы проекта отмечены 91 победитель премии, 400 лауреатов. Ежегодная Литературная премия – это уникальная возможность для молодых литераторов представить свои произведения на суд ведущих профессионалов и широкой общественности.

Проект позволил привлечь к сотрудничеству молодых, талантливых писателей и журналистов, общественные объединения сферы культуры, образования, науки, установить взаимодействие с представителями ведущих средств массовой информации.

Победители и финалисты Премии, а также члены Жюри принимают активное участие в мероприятиях общественно-политической и социально-патриотической направленности (митинги, акции, фестивали, концерты) в рамках «Поэтических микрофонов» и «Поэтического десанта» партии, презентаций выпусков журналов и книг. Так, в период пандемии в Государственной Думе была проведена единственная выставка – «Поэты и писатели-фронтовики» к 22 июня 2020 г., на которой были представлены редкие фотографии, рукописи, личные вещи из архивов семей поэтов и писателей-фронтовиков. В организации выставки и её мероприятиях участвовали члены Жюри Премии и молодые авторы – победители Премии.

С началом СВО победители Премии поддержали партийные акции по сбору гуманитарной помощи военнослужащим России, передаче книг и учебников для образовательных учреждений освобожденных территорий.

Тема литературного сезона 2022 г. Премии – «Во имя России! Традиция – побеждать».

24 апреля 2023 г. состоялась торжественная церемония награждения лауреатов и победителей Ежегодной литературной премии «В поисках правды и справедливости», посвященная поддержке специальной военной операции России по защите Донбасса, денацификации и демилитаризации Украины.

В мероприятии приняли участие депутаты Государственной Думы, представители Министерства обороны РФ, телеканала «Звезда», главные редакторы ведущих литературных журналов и газет, научного сообщества (МГУ им. М.В. Ломоносова, ВГИК, Литературный институт им. А.М. Горького, МПГУ, ИМЛИ, РАГС и др.).

«Этот год, конечно, прошел под знаком специальной военной операции, освобождения нашего братского украинского народа от нацизма. Тема очень правильная. Мы ждем нашей победы. Когда в рамках работы Жюри я читал произведения, которые прислали на этот конкурс, я был и восхищен, и поражен, во-первых, силой духа, во-вторых, конечно, талантом участников», – отметил Сергей Миронов.

Гости торжественной церемонии награждения отдельные слова благодарности посвятили подвигу военнослужащих специальной военной операции, в том числе, членам нашей партии, которые ушли на фронт. Среди них Руслан Татаринов, до недавнего времени руководивший Аппаратом фракции партии в Госдуме, председатель Оргкомитета Литературной премии, полковник Росгвардии. Добровольцами СВО стали член Жюри Премии, Сопредседатель Партии Захар Прилепин, победители Премии публицист Станислав Смагин из Ростовской области, писатель Дмитрий Филиппов из Санкт-Петербурга и луганский поэт Александр Сигида.

Первое место в номинации «Молодая поэзия России» в 2022 г. присуждено Сергею Лобанову из Ставропольского края за сборник стихотворений «На Херсонском направлении». Сергей в настоящее время находится в зоне специальной военной операции и выполняет боевые задачи, командуя вверенным ему противотанковым взводом.

«Безусловно, есть фронт, на котором выполняются боевые задачи. Но не нужно забывать, что есть еще и фронт идеологический, нравственный, моральный. И вот как раз на этом фронте вы ведете борьбу за наш культурный код, за наши традиции. Можете не сомневаться, победа будет за нами, враг не пройдет», – сказал Сергей Лобанов в присланном из зоны СВО видеообращении к организаторам и участникам Литературной премии.

Сергей Миронов объявил новую тему Литературного сезона Премии 2023 года – «России быть. России быть великой».

Официальная страница: https://spravedlivo.ru/8880810

5.6. КОНКУРС ДЕТСКОГО РИСУНКА «ГЕРОИ РОССИИ И ДОНБАССА»

Партия **СПРАВЕДЛИВАЯ РОССИЯ – ЗА ПРАВДУ** совместно с журналом «Роман-газета» провела конкурс детского рисунка «Герои России и Донбасса».

На конкурс было прислано более 4 тыс. работ со всех уголков страны. Это пронизывающие до глубины души рисунки, отражающие часто личную историю самого ребенка. Это портреты родных, ушедших на фронт СВО. Это изображения героев, отдавших жизнь за Родину. Это рисунки детей Донбасса, которые родились под обстрелами и ни дня не жили под мирным небом. Такие рисунки показывают ежедневный подвиг наших защитников и несокрушимость российского оружия и веру в Победу.

Большая часть рисунков сопровождалась стихами и пронзительными описаниями, где юные авторы делились своими переживаниями за Донбасс, писали трогательные письма своим близким, тем, кто сегодня принимает участие в СВО.

Лучшие работы участников конкурса «Герои России и Донбасса» были представлены на выставке на Никитском бульваре Москвы и в холле фракции в Госдуме, а также опубликованы в журнале «Роман-газета».

БЛАГОТВОРИТЕЛЬНАЯ АКЦИЯ «ПОДАРИ КНИГУ ДОНБАССУ»

Сегодня людям, живущим в новых субъектах Российской Федерации, очень не хватает русских книг, написанных простым и хорошим русским языком. Это и классика, и детская литература, и произведения современных авторов. В рамках партийной благотворительной акции были собраны более 18 тыс. книг и переданы на освобожденные территории ДНР, ЛНР, в Херсонскую и Запорожскую области.

ФЕСТИВАЛЬ «СОЮЗ ТАЛАНТОВ РОССИИ»

Наша партия выступает партнёром проведения Фестиваля «Союз талантов России» с 2014 г. Попечительский Совет Фестиваля возглавляет Председатель партии С.М. Миронов.

Отборочные туры фестиваля проходят в разных городах Российской Федерации, и с каждым годом география конкурса расширяется.

На протяжении многих лет главными задачами Фестиваля остаются поиск лучших творческих дарований, направление их на международные и всероссийские конкурсные площадки, продвижение молодых талантов для участия в популярных телевизионных музыкальных шоу-программах.

Творческие мастерские проводят ведущие педагоги по вокалу, хореографии, инструментальному исполнительству училища Гнесиных и Российского института театрального искусства – ГИТИС. В рамках дополнительного образования участники получают сертификаты о повышении квалификации от «Центра повышения квалификации и переподготовки руководителей творческих коллективов» «Союз талантов».

Контактная информация:

Организатор Фестиваля: АНО «Союз талантов России».
Директор: Елена Алексеевна Катричева, заслуженный работник культуры РФ.
Главный менеджер Фестиваля: Маргарита Владимировна Хакимова.
Тел.: 8 (495) 571-92-61, +7 (926) 843-13-88.
Электронная почта: festival@souztalantov.com, souz_talantov@mail.ru
Сайт: www.souztalantov.com

6. ИНСТИТУТ «СПРАВЕДЛИВЫЙ МИР»

Институт «Справедливый Мир» создан в 2008 г. как автономная некоммерческая организация, деятельность которой направлена на развитие институтов гражданского общества, поддержку добровольческого движения, продвижение ценностей демократии и социальной справедливости в России. Институт поддерживает инициативы и проекты, направленные на совершенствование демократического процесса, расширение участия граждан России в политической и общественной жизни страны, укрепление системы местного самоуправления.

Президент Института «Справедливый Мир» – Председатель партии Сергей Михайлович Миронов. Научный руководитель Института – доктор философских наук, профессор Валентина Фёдоровна Левичева.

За годы работы Институт «Справедливый Мир» провел более 160 конференций, круглых столов, семинаров, публичных лекций по актуальным политическим и социокультурным проблемам.

Институт проводит социологические и аналитические исследования в области современных трансформаций российского общества, укрепления позиции РФ в полицентричном мире, развития институтов российского гражданского общества.

Институт «Справедливый Мир» занимается активной издательской деятельностью. С февраля 2021 по май 2023 г. Институтом было издано 8 монографий по актуальной общественно-политической проблематике. В том числе С.М. Миронов «Моя позиция: по материалам выступлений 2019-2021 гг.» (2021), С.М. Миронов «Моя позиция: верю в победу справедливости: по материалам выступлений 2021-2022 гг.» (2022), С.М. Миронов «На переднем крае борьбы за государственный суверенитет России» (2023), сборники «За что ведут борьбу социалисты сегодня?» (2021), «Здоровье в жизненном мире россиян: теория, практики поддержания, новые тенденции» (2022), «Лоббизм: поиск институциональности» (2022), «Россия и Китай в условиях кризиса международной безопасности» (2022), «Новая энергетическая логистика и укрепление многополярности» (2023).

За 2021–2023 годы Институт провел 14 научно-практических конференций, семинаров, вебинаров и круглых столов. Наиболее заметными из них стали международная конференция Института «Справедливый Мир» и Института экономики РАН «Россия и Китай в условиях кризиса международной безопасности», круглый стол «Новая энергетическая логистика и укрепление многополярности» (совместно с Институтом Китая и современной Азии РАН), круглый стол «Социальные проблемы кадастровой реформы» (совместно с Государственным университетом по землеустройству), круглый стол «Россия и Индия в процессах укрепления многополярности» (совместно с Институтом Востоковедения РАН).

7. ОБЩЕСТВЕННЫЕ ОБЪЕДИНЕНИЯ – ПАРТНЁРЫ И СТОРОННИКИ ПАРТИИ

Партия **СПРАВЕДЛИВАЯ РОССИЯ – ЗА ПРАВДУ** последовательно выступает за расширение гражданского участия, развитие гражданских инициатив, общественных объединений, повышение политической культуры граждан России.

Деятельность некоммерческих и неправительственных организаций – это источник общественных инициатив, способных чутко, оперативно, по сравнению с государственными бюрократическими структурами, реагировать на новые вызовы и возможности современности. Важно системно поддерживать добровольчество, благотворительность, волонтёрство, имеющие в России глубокие традиции.

Партия обладает огромным опытом результативного сотрудничества с общественными объединениями как на уровне выработки и профессиональной экспертизы законопроектов, так и в оценке последствий принимаемых управленческих решений, обеспечении общественной мобилизации и реального общественного контроля.

24 марта 2022 г. состоялось подписание Соглашения о сотрудничестве и взаимодействии партии и Общероссийского отраслевого объединения работодателей железнодорожного транспорта «Желдортранс».

18 мая 2022 г. состоялось подписание Соглашения о сотрудничестве и взаимодействии партии и Автономной некоммерческой организации в сфере содействия просвещению и информированию населения «Ветеранские вести».

28 июня 2022 г. состоялось подписание Соглашения о сотрудничестве и взаимодействии партии и Национальной ассоциации грузового автомобильного транспорта «ГРУЗАВТОТРАНС».

Среди партнёров и сторонников партии только те организации, общественные инициативы которых направлены на укрепление социальной стабильности России, защиту ее национальных и государственных интересов.

7.1. СОВЕТ ПО ДЕЛАМ ВЕТЕРАНОВ БОЕВЫХ ДЕЙСТВИЙ

9 ноября 2021 г. был создан Совет по делам ветеранов боевых действий при Председателе партии **СПРАВЕДЛИВАЯ РОССИЯ – ЗА ПРАВДУ**.

Совет является совещательным, консультативным и экспертным органом при Председателе Партии и образован с целью обеспечения взаимодействия ветеранских общественных организаций России с федеральными органами государственной власти субъектов РФ, органами местного самоуправления, различными общественными объединениями, научными и другими организациями при рассмотрении вопросов, связанных с осуществлением социальной защиты ветеранов.

В состав Совета вошли руководители и активисты ветеранских организаций России, среди которых: «ОФИЦЕРЫ РОССИИ», «Содружество Воинов-интернационалистов «Кубинцев», «Союз десантников», Ассоциация соцзащиты ветеранов подразделения специального назначения «Краповые Береты», «ООД Ветераны России», «Совет ветеранов Анголы», «Женский Союз ветеранов боевых действий», «Российский Союз ветеранов Афганистана», «Союз ветеранов Эфиопии», «Союз ветеранов Сирии», «Совет Ветеранов Войны в Египте», «Союз Ветеранов Военного института иностранных языков», «Общественная организация ветеранов войны во Вьетнаме», общественное движение «Ветераны боевых действий за справедливость».

15 декабря 2021 г. состоялось первое заседание Совета по делам ветеранов боевых действий при Председателе партии.

Аналогичные Советы по делам ветеранов боевых действий было решено создать при региональных отделениях партии. На сегодняшний день функционируют 67 Советов при региональных отделениях партии, работа по их созданию продолжается.

13 июля 2022 г. партией проведено Всероссийское совещание представителей Советов по делам ветеранов боевых действий «Есть такая профессия – Родину защищать! Ветеранам боевых действий – достойную социальную защиту!», в котором принял участие член Совета по делам ветеранов боевых действий при Председателе партии, Герой Российской Федерации, Председатель Президиума Общероссийской организации «Офицеры России», генерал-майор Сергей Анатольевич Липовой.

Совет по делам ветеранов боевых действий при Председателе партии сыграл существенную роль в подготовке и осуществлении партией следующих инициатив и предложений во время проведения СВО:

– предложен законопроект**, предусматривающий прекращение обязательств по кредитному договору**, **для лиц, выполняющих задачи в ходе специальной военной операции** на территориях Украины, Донецкой Народной Республики и Луганской Народной Республики (с 24.02.2022 г.);

– С.М. Миронов выступил с инициативой, направленной **на предоставление льгот для детей ветеранов боевых действий, принимающих участие в специальной военной операции на территориях Украины, ДНР и ЛНР, при поступлении на бюджетные места в высшие учебные заведения по программам бакалавриата и специалитета**.

– С.М. Миронов выступил с **предложением распространить статус ветерана боевых действий на пограничников,** выполняющих задачи по отражению вооруженного вторжения и пресечения провокаций на границе и территориях, прилегающих к районам проведения специальной военной операции.

– С.М. Миронов предложил рассмотреть вопрос о возможности **распространения статуса ветерана боевых действий на добровольных участников специальной военной операции** с предоставлением соответствующих социальных гарантий.

– С.М. Миронов предложил рассмотреть вопрос о **предоставлении иностранным гражданам, добровольно принимающим участие в специальной военной операции, конкретных социальных гарантий, а также принятии их в гражданство РФ в упрощённом порядке.**

Подготовлены и направлены в Правительство следующие законодательные и иные предложения партии по дальнейшей поддержке ветеранов боевых действий и участников СВО:

– законопроект «**О специальном статусе участников специальной военной операции, проводимой на территориях Украины, ДНР и ЛНР**», в котором предложили военнослужащих Народной милиции ЛНР и ДНР приравнять к статусу военнослужащим Российской Федерации, в части материального, технического, финансового, бытового обеспечения и медицинского обеспечения, предусмотренного Федеральным законом от 27.05.1998 № 76-ФЗ «О статусе военнослужащих» и к ветеранам боевых действий.

– «О внесении изменения в статью 6.1 Федерального закона «О государственной социальной помощи» в части предоставления государственной социальной помощи в виде набора социальных услуг ветеранам боевых действий» предлагается в статье 6.1 Федерального закона «О государственной социальной помощи» **предусмотреть право на получение государственной социальной помощи в виде набора социальных услуг для всех категории ветеранов боевых действий, признаваемых таковыми в соответствии со статьей 3 Федерального закона «О ветеранах».**

– проект федерального закона **«О порядке предоставления гражданам из числа ветеранов боевых действий, осуществлявших выполнение задач в ходе специальной военной операции на территориях Украины, ДНР и ЛНР (с 24.02.2022 г.), земельных участков, находящихся в государственной или муниципальной собственности»**

– законопроект **«О внесении изменения в статью 15 Федерального закона «О статусе военнослужащих»,** предусматривающий наделение участников специальной военной операции внеочередным правом на обеспечение жилыми помещениями.

– внесён на рассмотрение Государственной Думы Законопроект № 65605-8 **«О внесении изменений в Федеральный закон «О ветеранах» и Федеральный закон «О страховых пенсиях» в части установления дополнительных социальных гарантий отдельным категориям ветеранов»**.

– разработан и готов к внесению Законопроект **«О внесении изменений в Федеральный закон «О ветеранах» в части отнесения к категории ветеранов боевых действий граждан СССР и РФ, принимавших участие в вооруженном конфликте на территории Республики Азербайджан и части территории Республики Армения в период с 1988 г. по 1994 г.».**

– законопроект, которым предлагается поддержать **не находящихся на иждивении** погибшего военнослужащего **родителей**, предоставив им меру поддержки в виде предоставления из средств Пенсионного фонда РФ **1 раз в 10 лет денежных средств на ремонт принадлежащих им индивидуальных жилых домов**.

Фракцией партии в Государственной Думе подготовлен проект **Обращения Государственной Думы «К Президенту Российской Федерации В.В. Путину о необходимости установления в Российской Федерации Дня ветерана боевых действий»,** который предлагается отмечать 1 июля.

7.2. ОБЩЕСТВЕННОЕ ДВИЖЕНИЕ «СОЦИАЛ-ДЕМОКРАТИЧЕСКИЙ СОЮЗ ЖЕНЩИН РОССИИ»

Общественное движение «СОЦИАЛ-ДЕМОКРАТИЧЕСКИЙ СОЮЗ ЖЕНЩИН РОССИИ» объединяет активных женщин, женские и социально-ориентированные общественные организации, разделяющие ценности социальной демократии и прогрессивного развития Российской Федерации.

Коллектив Социал-демократического союза женщин России состоит из политических и общественных деятелей, представителей научной среды, культуры, бизнеса, руководителей и членов некоммерческих общественных организаций.

Возглавляет Союз Епифанова Ольга Николаевна, Сенатор РФ, представитель от исполнительного органа государственной власти Республики Коми. Руководящие органы также представлены Президиумом и Ревизионной комиссией.

Союз выступает за консолидацию женских общественных инициатив в РФ в целях формирования справедливого общества и социального государства, поддерживает политическую и гражданскую активность женщин, увеличение их представительства в органах власти всех уровней.

Общественное движение занимается вопросами социального развития страны: поддержкой материнства и детства, женского предпринимательства, работой с детьми и молодежью, организацией помощи пожилым людям. Повестку Союза также формируют вопросы образования, сохранения культурного наследия, здравоохранения, а также социальная, патриотическая, экологическая и межнациональная темы.

Движение функционирует с 2012 г., его отделения представлены в 56 субъектах Российской Федерации. За период с 2021 по 2023 г. Социал-демократический союз открыл 8 новых региональных отделений в г. Севастополе, Алтайском крае, Ставропольском крае, Чукотском АО, Чеченской Республике, Красноярском крае, Курганской и Оренбургской областях. Были обновлены региональные отделения в Брянской и Калужской областях. Во многих региональных отделениях произошла смена председателей, что позволило усилить активность регионов по всем направлениям.

Члены общественного движения активно развивают проекты, связанные с благотворительной, патриотической и просветительской деятельностью. За время существования Союза было проведено более 300 мероприятий и акций федерального и регионального значения. В современных геополитических условиях региональными отделениями ведется большая работа по содействию специальной военной операции: помощь беженцам, сбор гуманитарных грузов, юридическое и психологическое сопровождение семей мобилизованных, выработка предложений по производству товаров для нужд СВО, организация курсов по оказанию первой помощи и мероприятий патриотического характера.

Деятельность Социал-демократического союза за 2021-2023 гг. можно разделить на несколько направлений:

– проведение всероссийских мероприятий;
– региональная общественная деятельность;
– региональная патриотическая деятельность.

ВСЕРОССИЙСКИЕ МЕРОПРИЯТИЯ СОЮЗА:

1. 21-22 мая 2021 г. в Кемеровской области (г. Новокузнецк) состоялся III Всероссийский социальный форум «Национальный проект «Демография»: актуальные проблемы, риски и пути решения». С учетом подключившихся онлайн в работе форума приняло участие около 100 человек из 12 регионов РФ и Казахстана. В рамках Форума был проведен круглый стол «Профессиональный стандарт «Демограф» как инструмент формирования высококвалифицированных специалистов в области демографии.

2. 17 июня 2021 г. в Хабаровске в формате Public Talk прошел Всероссийский Женский форум «ЖЕНЩИНЫ ЗА СПРАВЕДЛИВОСТЬ И ПРАВДУ». Мероприятие было посвящено обсуждению острым женских тем: проблемы домашнего насилия, вопроса выплаты алиментов, трудовых прав женщин.

3. 4 сентября 2021 г. в преддверии выборов депутатов Государственной Думы VIII созыва прошел «Форум справедливости и солидарности. В интересах будущего России», в рамках которого была проведена секция «Человек семья, общество в центре социальной политики государства». Итогом мероприятия стало создание резолюции, где были учтены все предложения и инициативы участников «Форума справедливости и солидарности. В интересах будущего России».

4. **3 июня 2022 г. на площадке Социал-демократического союза женщин России прошёл Всероссийский семинар «Женщины. Семья. Переживание кризиса. Сценарии разрешения проблемы». Эксперты: социологи, психологи социальные работники, депутаты регионального и муниципального уровня, активные представители бизнеса, власти и общества различных городов и регионов России, заинтересованные в развитии и социальном благополучии своих территорий, рассмотрели большой спектр кризисных ситуаций, с которыми наиболее часто сталкиваются сегодня жен-**

щины в повседневной жизни: от проблем финансовой зависимости до семейного насилия. Также в рамках семинара прошло 3 интерактивных мастер-класса с психологами и психотерапевтами.

5. **22 августа в связи с 10-летием общественного движения «Социал-демократический союз женщин России»** состоялась Отчетно-выборная конференция организации. В рамках Конференции открытым голосованием сроком на три года были избраны Председатель и члены Президиума Движения. Также Конференция стала площадкой для обсуждения актуальной повестки развития страны в условиях санкций, социальной модернизации РФ и роли женских общественных организаций в решении актуальных социальных проблем страны.

6. 31 октября 2022 г. в Государственной Думе прошла встреча Социал-демократического союза женщин России с военно-патриотическими организациями Иркутской области. Главной темой встречи звучало военно-патриотическое воспитание детей.

7. 19 ноября в Центральном аппарате партии «СПРАВЕДЛИВАЯ РОССИЯ – ЗА ПРАВДУ» состоялось совместное заседание Президиума и Ревизионной комиссии ООД «Социал-демократический союз женщин России». На заседании подвели итоги финансового года, составили план мероприятий на следующий год, обсудили проект бюджета на будущее и новую структуру работы Союза. Были избраны заместители Председателя Социал-демократического союза женщин России.

8. 1-2 декабря 2023 г. члены СДСЖСР провели в г. Воронеже ряд мероприятий: круглый стол «Роль женских сообществ в развитии межрегионального сотрудничества и обмена успешными практиками социальных проектов» и конференцию «Новые социально-экономические инициативы в современных геополитических реалиях».

9. 27 февраля 2023 г. при поддержке партии СРЗП Союз провел первый женский форум в поддержку СВО «Женщины России Za Победу». Форум объединил единомышленниц со всех уголков России, чтобы женский голос в поддержку специальной военной операции, в поддержку политики Президента России Владимира Владимировича Путина прозвучал на всю страну. По итогам Форума была создана Резолюция с законодательными инициативами участников. Также организован рабочий чат, в рамках которого женщины-лидеры патриотических волонтёрских организаций, представители власти, предприниматели и деятели культуры начали взаимодействие по вопросам и проблемам, поднятым на Форуме.

РЕГИОНАЛЬНАЯ ОБЩЕСТВЕННАЯ ДЕЯТЕЛЬНОСТЬ

1. 18 июля 2022 г. в честь Дня семьи, любви и верности председатель РО Социал-демократического союза женщин России в Тюменской области Анастасия Шестакова передала детям Городской общественной организации «Особый ребёнок», которая объединяет более 450 семей, воспитывающих детей-инвалидов, сладости, а также сертификаты в магазин бытовой химии.

2. 1 октября 2022 г. РО СДСЖР в Брянской области вместе с РО партии в Брянской области организовали ко Дню пожилого человека камерный музыкальный концерт и мастер-класс по изготовлению поделок для пенсионеров д. Быковичи Жуковского района Брянской области. А региональное отделение в Республике Башкортостан во главе с Екатериной Самсоновой посетил пансионат для пожилых ООО ЦСОН «Семья». Активисты СДСЖР испекли и передали в Пансионат разнообразные пироги, пирожки и кексы, а также необходимые вещи.

3. 7 октября 2022 г. команда девушек по волейболу СШОР № 2 г. Костромы получила к началу нового спортивного сезона новую форму от председателя РО СДСЖР в Костромской области Ольги Смирновой.

4. Активисты СДСЖР в Башкортостане на регулярной основе проводят занятия, посвященные фото– и видеосъемке для детей с особенностями в развитии.

5. 5 ноября 2022 г. СДСЖР в Ульяновской области посетил детский дом «Орбита» (г. Ульяновск). Коллеги познакомились с руководством и коллективом детского дома, узнали о существующих проблемах, а также пообщались с детьми и вручили им памятные подарки.

6. Большое количество региональных мероприятий и акций было приурочено к Новому году и Рождеству:

– Новогодний утренник для детей детского дома № 2 (г. Пермь) устроил местный РО СДСЖР во главе с Ковалевой Марией.

– Для детей военнослужащих инженерно-саперной Бригады в д. Алкино (Республика Башкортостан) был прове-

дён детский утренник-представление. Организатор мероприятия – Екатерина Самсонова.

– Сказочное представление «Волшебная шкатулка» детям Кировского района Омской области устроили члены РО СДСЖР в Омской области.

– Снегурочка Анастасия Шестакова, председатель РО СДСЖР в Тюмени провела праздник для детей из ЛНР и ДНР.

– В конце 2022 г. уже 12 раз подряд благодаря Татьяне Протас, председателю Социал-демократического союза женщин России в Кемеровской области, в Новокузнецком художественном музее прошел большой праздник для особенных детей и их родителей.

– Председатель РО СДСЖР в Ленинградской области совместно с местным отделением партии провел акцию «Справедливый Дед Мороз и Справедливая Снегурочка», в рамках которой организовали праздник для детей Выборгского района.

– Председатель РО СДСЖР в Нижегородской области Гриневич Татьяна поздравила и подарила подарки более чем 5 тыс. нижегородских пенсионеров, ветеранов и многодетных семей.

– Социал-демократический союз женщин России в Ульяновской области во главе с Еленой Седовой за новогодние каникулы подарил праздник огромному количеству детей Ульяновской области. Коллеги провели «Ёлку для мобилизованных», «Ёлку для малоимущих», а также подарили сказку двум детским домам.

7. В последний день Масленицы в архангельском округе Майская Горка члены РО СДСЖР устроили праздник: угостили детей сладостями и создали праздничное настроение. Всем гостям праздника было вкусно и весело!

8. 24 февраля 2023 г. председатель РО СДСЖР в Омской области провела мероприятие на тему «Будущее политических профессий» на кафедре политологии в ОмГУ им. Достоевского Ф.М. на тему «Будущее политических профессий».

ПАТРИОТИЧЕСКАЯ ДЕЯТЕЛЬНОСТЬ

С началом СВО региональные отделения Социал-демократического союза женщин России сразу включились в работу.

1. В Пермском крае – Ковалёва Мария, в Оренбургской области – Оксана Набатчикова, в Челябинской области – Ольга Мухометьярова, в Омской области – Марина Давыдова, в Республике Хакасия – Людмила Миндибекова, в Ульяновской области – Елена Седова, в Республике Коми – Татьяна Тимушева, в Иркутской области – Лариса Егорова, в Калужской области – Надежда Ефремова, в Астраханской области – Римма Галлиулина и их команды регулярно проводят сбор необходимых вещей для мобилизованных и жителей новых территорий

РФ, помогают госпиталям в покупке необходимого оборудования, проводят консультации по мобилизации, оказывают психологическую помощь семьям защитников Отечества.

2. Надежда Ефремова и Лариса Егорова лично отвозят гуманитарный груз на территорию Донбасса. Собирают обратную связь у граждан новых территорий РФ и всячески способствуют налаживанию мирной жизни. Лариса Егорова также выступила инициатором большого количества фракционных законов, связанных с поддержкой участников СВО и их семей. Кроме того, она объединила и активно поддерживает все патриотические организации Иркутской области. Лично способствует их развитию и распространению по всей России.

3. Команда СДСЖР в Республике Чувашия под руководством Надежды Савельевой создала сообщество предпринимателей в Телеграмм, где объявила благотворительный сбор на нужды мобилизованных. Ежедневно собирается от 200 до 300 тыс. руб. В Астрахани Римма Галиуллина организовала и курирует сбор средств на рации и генераторы.

4. Коллеги из Севастополя во главе с Раисой Семёновой принимают участие в акции сдачи крови для солдат, а также организовали постоянную группу в помощь военному госпиталю.

5. Коллектив регионального отделения СДСЖР в Кемеровской области регулярно навещает раненых, которые проходят лечение в Юргинском военном госпитале.

6. В октябре 2022 г. председатель РО СДСЖР в Челябинской области Ольга Мухометьярова при поддержке Русской православной церкви запустила проект «Сестры милосердия» – курсы по подготовке младшего медицинского персонала по уходу за больными и ранеными. Обучение проходит одновременно 8 групп. Кроме того, Ольга проводит сбор гуманитарной помощи, организовывает концертные программы (и сама принимает в них участие) для мобилизованных, а также шьёт шевроны для защитников Родины. В канун Нового года Ольга Ивановна провела акцию «Ёлка Победы», в рамках которой проходил сбор подарков и писем для участников СВО.

7. Председатель РО СДСЖР в Республике Марий Эл Наталья Глущенко открыла региональное отделение общественного движения «Золотые руки ангела». Добилась от администрации города выделения помещения, собрала волонтеров и теперь курирует работу по пошиву тактических носилок, необходимых для быстрой эвакуации раненых бойцов на передовой и «пятиточечников».

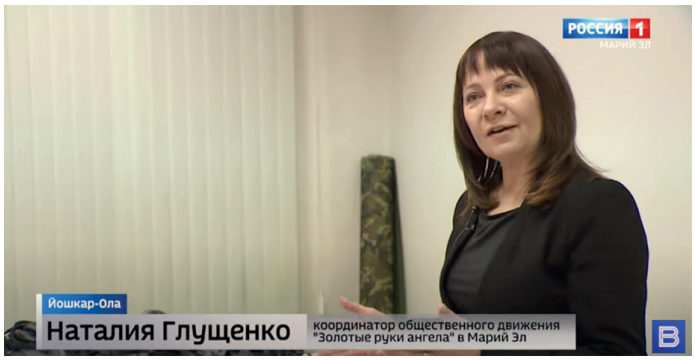

8. Члены РО СДСЖР в Тюменской области, ветераны педагогического труда присоединились к акции «Вяжем на фронт». А члены РО СДСЖР в Омской области – к движению «Масксети Омск», члены которого плетут модули маскировочных сетей, маскировочные военные костюмы, получившие в обиходе названия «Леший», «Король леса» и «Лесной призрак».

9. 20 апреля Егорова Лариса, Ефремова Надежда, Кривцова Маргарита, Мухометьярова Ольга и Глущенко Наталия стали лауреатами Общероссийской Общественной Премии «Национальное Величие». Церемония награждения прошла под девизом: «Герои нашего времени». Премию получили общественные деятели, которые обеспечивают надежный тыл защитникам Отечества и всячески способствуют приближению Победы.

СОТРУДНИЧЕСТВО

Социал-демократический союз женщин России активно развивает сотрудничество с общественными организациями. За 2022 г. состоялось подписание соглашений о сотрудничестве с общественно-политическим движением «Объединение родителей» АНО «Совет женщин», общероссийской общественной организацией «Деловые женщины России» и ООО «Продвижение от А до Я».

Информация о деятельности Союза и контакты размещены на официальном сайте: http://sdwomen.ru.

Ссылка на Telegram-канал: //t.me/sduwomen.

Ссылка на страницу Вконтакте: https://vk.com/sdwomen.

7.3. ОБЩЕРОССИЙСКАЯ ОБЩЕСТВЕННАЯ ОРГАНИЗАЦИЯ ПОЛИТИЧЕСКОГО ПРОСВЕЩЕНИЯ И ИНИЦИАТИВ «МОЛОДЁЖЬ СПРАВЕДЛИВОЙ РОССИИ»

Общероссийская общественная организация политического просвещения и инициатив «Молодёжь **СПРАВЕДЛИВОЙ РОССИИ**» создана 11 марта 2020 г. и объединяет в себе весь актив молодёжи партии: членов партии и депутатов до 36 лет, представителей «Справедливой силы» и выпускников «Молодёжного кадрового резерва СР», а также беспартийную молодёжь, которая поддерживает идеи и программу партии.

Председателем Координационного Совета МСР является Анастасия Юрьевна Павлюченкова – Секретарь Президиума ЦС партии по работе с молодёжью.

В состав Координационного Совета вошли: Вычужанин Виктор, Шарко Валерия, Юхненко Роман, Козырев Виталий, Киселева Ксения, Кузьмин Кирилл, Алияров Марат, Бочарников Сергей, Антонова Анастасия, Долгушин Александр, Изюмов Ройне, Петров Евгений.

Председатель Центральной контрольно-ревизионной комиссии – Чукеева Асель. Члены Центральной контрольно-ревизионной комиссии: Гребенькова Ирина, Лымпио Александр.

На май 2023 г. создано 67 региональных отделений и 28 местных отделений организации.

Членами организации являются 1 679 человек.

На данный момент 54 члена МСР являются депутатами.

ОБРАЗОВАТЕЛЬНЫЕ ПРОЕКТЫ И ПРОГРАММЫ

Правовая и политическая грамотность молодежи – основа нашего будущего. Молодежь должна разбираться в основах государственного строя и законодательства. Для этого мы создаем систему образовательных программ и проектов для членов МСР.

1. **ДИСТАНЦИОННЫЙ ОБРАЗОВАТЕЛЬНЫЙ ПРОЕКТ «ПРАКТИК.ДЕПУТАТ»**

20 января 2021 г. совместно с партией «Молодёжь **СПРАВЕДЛИВОЙ РОССИИ**» запустила федеральный дистанционный образовательный проект «ПрактИК.Депутат». Это первый масштабный проект МСР и партии, в котором приняли участие 683 депутата органов местного самоуправления.

Целью курса было повышение профессиональных знаний муниципальных депутатов партии. Курс состоял из нескольких блоков: основы деятельности депутата; взаимодействие с жителями, избирателями; личные и профессиональные навыки, компетенции человека гражданского общества. Слушатели вебинаров узнали обо всех тонкостях нормотворческого процесса, об организации межрегионального сотрудничества и многом другом.

На курс были привлечены сторонние эксперты, специалисты и депутаты партии: депутат Государственной Думы Елена Драпеко, советник Председателя партии Андрей Кузнецов, члены Координационного совета МСР и др.

2. **КУРС «МАСТЕРСТВО ПУБЛИЧНОЙ РЕЧИ. ОСНОВЫ РИТОРИКИ И ОРАТОРСКОГО ИСКУССТВА»**

С мая по июль 2022 г. для членов МСР реализовывался курс «**Мастерство публичной речи. Основы риторики и ораторского искусства**», состоящий из 10 вебинаров. Преподаватель – **Жолобов Павел Петрович**, призер международных турниров по парламентским дебатам, автор курса по мастерству публичной речи, руководитель федеральных, региональных и муниципальных избирательных кампаний, специалист в области социологических исследований и поведенческой психологии, депутат Законодательного Собрания Челябинской области (фракция «**СПРАВЕДЛИВАЯ РОССИЯ – ПАТРИОТЫ – ЗА ПРАВДУ**»).

3. **ФОРУМ «КРЫМ – ТЕРРИТОРИЯ СПРАВЕДЛИВОСТИ»**

В июне 2022 г. в Республике Крым состоялся образовательный форум для партийной молодежи **«Крым – территория справедливости»**. Инициатором мероприятия выступил куратор МСР по ЮФО **Роман Юхненко.** В форуме приняли участие молодые социалисты из Симферополя, Ялты, Феодосии, Керчи, Севастополя. В рамках образовательной программы о важности патриотизма в современных геополитических реалиях рассказал Заместитель ПСРО партии **Валерий Тарасов.** Он поделился своим мнением об особенностях патриотического воспитания в России и за рубежом. Об образе молодого политика участникам форума рассказал политолог **Иван Мезюхо**. В своем выступлении он акцентировал внимание на перспективах, которые сейчас доступны для молодежи в сфере общественно-политической деятельности. Приглашенная в качестве эксперта член Координационного совета МСР **Ксения Киселёва** познакомила присутствующих с деятельностью, целями и задачами молодежного крыла партии. В ходе выполнения предложенных практических заданий участники форума смогли определить свои сильные и слабые лидерские и командные навыки.

4. **ДИСТАНЦИОННАЯ ПРАКТИКА ДЛЯ СТУДЕНТОВ**

Ежегодно МСР организует очную и дистанционную практику для студентов со всей страны. В дистанционной практике 2022 г. приняли участие **70 человек из 14 регионов:** *Москва, Башкортостан, Удмуртия, Чувашия, Ивановская, Калужская, Ленинградская, Липецкая, Нижегородская, Орловская, Ростовская, Свердловская, Тульская области*. В рамках практики было прочитано 5 лекций. Практиканты выполнили домашнее задание и встретились на вебинаре с Председателем партии С.М. Мироновым, который **вручил** сертификаты о прохождении практики в Государственной Думе **14 лучшим практикантам.** С напутственными словами выступили также руководитель Центрального Аппарата партии **Д.Ю. Прокопенко** и Председатель Координационного Совета МСР **А. Павлюченкова.**

В апреле 2023 г. была организована очная практика для 35 студентов РАНХиГС.

5. **МЕЖРЕГИОНАЛЬНЫЕ СЕМИНАРЫ МСР**

С **октября 2022** г. в организации был внедрен новый формат подготовки руководства региональных отделений – межрегиональные семинары.

В проведенном **с 28 по 30 октября** «Межрегиональном слёте Молодёжи **СПРАВЕДЛИВОЙ РОССИИ** в г. Казани» приняли участие **70 делегатов из 26 регионов** Приволжского, Уральского и Центрального федеральных округов, Новосибирской и Вологодской областей, а также из Донецка и Луганска. Осуществлено успешное внедрение **элементов геймификации** в обучающий процесс в виде системы поощрения: подготовлена игровая валюта «карасик», которая выдавалась за выполнение заданий во время слета. В конце слета «карасики» обменивались на фирменные футболки и толстовки. Данное новшество получило положительные отзывы от участников слета.

С 9 по 11 декабря 2022 г. прошел второй «Межрегиональный слёт Молодёжи **СПРАВЕДЛИВОЙ РОССИИ** в г. Москва», на который прибыли **46 человек из 23 регионов:** Приволжского, Уральского, Центрального, Северо-Западного и Южного федеральных округов, а также представители из Донецка и Луганска. В первый день для участников слета была проведена экскурсия в Государственной Думе. В зале заседаний фракции «**СПРАВЕДЛИВАЯ РОССИЯ – ЗА ПРАВДУ**» обсудили с Председателем Партии **С.М. Мироновым** отмену ЕГЭ, перспективы политической карьеры для МСР, поддержку людей с особыми возможностями здоровья и другие острые вопросы. Во второй день слёта с участниками в неформальной обстановке пообщался депутат Государственной Думы **Федот Тумусов.**

С 23 по 25 февраля 2023 г. прошел третий «Межрегиональный слет МСР» в Москве, а с **27 по 29 апреля** – четвертый «Межрегиональный слет МСР».

6. **ВСЕРОССИЙСКИЙ МОЛОДЕЖНЫЙ ОБРАЗОВАТЕЛЬНЫЙ ФОРУМ «ТЕРРИТОРИЯ СМЫСЛОВ»**

С **29 июля по 3 августа 2021 г.** 25 членов МСР приняли участие в смене «Политика: новые вызовы» форума «Территория смыслов». От лица МСР мероприятие посетили представители следующих субъектов Российской Федерации: Самарской области, Ростовской области, Курской области, Московской области, Тульской области, Удмуртской Республики, Новосибирской области, Республики Марий Эл, Челябинской области, г. Москва, Оренбургской области, Республики Крым, Волгоградской области, Краснодарского края, Свердловской области и Смоленской области.

С **29 июля по 5 августа 2022 г.** состоялась политическая смена Всероссийского образовательного форума «Территория смыслов – 2022». На финальную смену в подмосковный Солнечногорск приехали депутаты, политологи и члены молодежных парламентов. Участие в форуме приняли 35 членов МСР из разных регионов России и один участник из ДНР. Сопровождение группы осуществляли руководители делегации – члены Координационного Совета МСР Анастасия Павлюченкова, Сергей Бочарников и Анастасия Антонова. Пообщаться с молодёжью приехали Председатель нашей партии С.М. Миронов и депутат Госдумы А.А. Кузнецов.

На Форуме традиционно состоялась панельная дискуссия руководителей молодежных крыльев парламентских партий на тему: «Роль молодёжи в современных реалиях». «Молодёжь **СПРАВЕДЛИВОЙ РОССИИ**» представляла Председатель Координационного Совета МСР Анастасия Павлюченкова.

7. **«ПОЛИТШКОЛА Молодёжи СПРАВЕДЛИВОЙ РОССИИ»**

Это совместный федеральный образовательный проект нашей партии и её молодёжного крыла – «Молодёжи **СПРАВЕДЛИВОЙ РОССИИ**», который реализуется с января по июнь 2023 г.

Цели проекта:

- повышение политической и правовой грамотности актива «Молодёжи **СПРАВЕДЛИВОЙ РОССИИ**», членов и сторонников партии;
- выявление талантливой молодёжи партии и создание для неё социальных лифтов;
- заблаговременная подготовка к избирательной кампании кандидатов из числа молодёжи;
- формирование пула кандидатов в новый состав Координационного Совета «Молодёжи **СПРАВЕДЛИВОЙ РОССИИ**».

Отбор прошли 318 человек из 55 регионов. Средний возраст участников – 24 года. 63% – мужчины, 37% – женщины.

В апреле 2023 г. было проведено 12 установочных вебинаров, с разборами домашних работ, 7 лекций приглашённых спикеров и 2 очных модуля.

26 февраля состоялся первый очный модуль проекта «ПОЛИТШКОЛА Молодёжи **СПРАВЕДЛИВОЙ РОССИИ**», участие в котором приняли 94 человека из 30 регионов страны.

В начале модуля в формате видеообращения ребят поприветствовал Председатель партии Сергей Миронов. Также с приветственными словами к участникам обратились наставники проекта: сенатор РФ Ольга Епифанова, депутаты Госдумы Андрей Кузнецов и Дмитрий Гусев.

26 марта состоялся второй очный модуль проекта «ПОЛИТШКОЛА Молодёжи **СПРАВЕДЛИВОЙ РОССИИ**», участие в котором приняли 53 человека из 19 регионов страны. Участники смогли пообщаться с депутатами Госдумы Валерием Гартунгом и Николаем Новичковым.

За каждой из 24 команд закреплен один из четырех кураторов – членов Координационного Совета и ЦКРК «Молодёжи **СПРАВЕДЛИВОЙ РОССИИ**»: Анастасия Антонова, Асель Чукеева, Виктор Вычужанин и Виталий Козырев. Кураторы еженедельно встречаются с каждой командой индивидуально, делятся опытом, поясняют задания, оценивают групповую динамику. Какая такая встреча длится до 60 минут, а общее ежемесячное количество часов, проведенное кураторами с командами, составляет порядка 72 часов.

ВЫБОРЫ

Молодежь в России должна понимать цену своего голоса. Поэтому задача МСР – подготовить членов организации к участию в избирательных кампаниях в качестве наблюдателей, сотрудников штабов и кандидатов в депутаты различного уровня, а также содействовать увеличению представительства партии в различных органах власти.

1. **ФЕДЕРАЛЬНЫЙ ПАРТИЙНЫЙ ПРОЕКТ «СПРАВЕДЛИВЫЙ НАБЛЮДАТЕЛЬ»**

В преддверии подготовки единого дня голосования – 2021 под руководством Анастасии Павлюченковой и Ксении Киселевой стартовал федеральный проект «**СПРАВЕДЛИВЫЙ НАБЛЮДАТЕЛЬ».** Проект реализовался в трех основных направлениях: подготовка координаторов, дистанционное обучение наблюдателей и мобильное приложение «**СПРАВЕДЛИВЫЙ НАБЛЮДАТЕЛЬ**».

Проект включал в себя консультирование, инструктаж и обучение координаторов наблюдения, наблюдателей, а также обучение членов УИК с правом совещательного голоса. Помимо дистанционного обучения в рамках проекта были реализованы очные мероприятия. Впервые был организован масштабный

отбор и обучение порядка **800 координаторов наблюдения** из всех 85 регионов.

С марта по сентябрь проведено 19 межрегиональных очных семинаров для координаторов наблюдения. Длительность каждого семинара – 3 дня. В условиях лавинообразного запроса на очное обучение наблюдателей в августе-сентябре была использована дистанционная образовательная программа, состоящая из **44 видеоуроков.** Более **25 тыс. человек** прошло обучение дистанционно. Проект внёс существенный вклад в результаты нашей партии на выборах депутатов Государственной Думы.

С 17 по 19 сентября 2021 г. системой «**СПРАВЕДЛИВЫЙ НАБЛЮДАТЕЛЬ**» было зафиксировано **2 461 нарушение.** На участках работало более 100 тыс. наблюдателей и членов УИК с правом совещательного голоса из них 70 тыс. с мобильным приложением.

С **августа по сентябрь 2022 г. Анастасией Павлюченковой и Ксенией Киселевой** в рамках проекта «**СПРАВЕДЛИВЫЙ НАБЛЮДАТЕЛЬ**» проведена серия дистанционных вебинаров для наблюдателей с учетом изменений в избирательном законодательстве.

В **августе 2022 г. Анастасией Павлюченковой и Константином Булавицким** был разработан и внедрен на муниципальных выборах в Москве **чат-бот** для Telegram «**СПРАВЕДЛИВЫЙ НАБЛЮДАТЕЛЬ**», который присылал уведомления наблюдателям по карте нарушений, а также собирал всю информацию о нарушениях в дни голосования и направлял ее в штаб партии в Москве.

С 30 августа по 3 сентября 2022 г. Анастасия Павлюченкова во время рабочей командировки в **Республику Северная Осетия – Алания** провела 8 занятий для наблюдателей, общей длительностью 24 часа. Дополнительно для оказания помощи региональному отделению партии **Анастасией Павлюченковой** были подобраны и направлены в Северную Осетию – Аланию 24 координатора наблюдения – 7 человек из Челябинской области, по 4 – из Республики Башкортостан и Орловской области, 3 – из Санкт-Петербурга, по 2 – из Москвы и Ленинградской области, по 1 человеку из Тульской области и Республики Татарстан.

С 25 августа по 5 сентября Анастасией Павлюченковой был организован мини-курс по работе **федерального дистанционного электронного голосования (ДЭГ)** с привлечением для обучения наблюдателей внешнего эксперта, заместителя председателя ТИК ДЭГ О.Н. Артамонова.

2. **КУРС ДЛЯ КАНДИДАТОВ В МУНИЦИПАЛЬНЫЕ ДЕПУТАТЫ**

С **июня по август 2022 г. МСР** реализовывала дистанционный курс для кандидатов в муниципальные депутаты от нашей партии. В обучении приняли участие более **100 кандидатов в депутаты.** Программой были предусмотрены лекции на темы: выдвижение, специальный избирательный счёт; этапы кампании, паспорт округа; образ, позиционирование кандидата; избирательная программа кандидата, план-график кампании; SMM для политика, особенности агитационного периода; проведение мобилизационной кампании; проведение агитационных мероприятий, изготовление агитационных материалов; публичные выступления; организация и проведение встреч; проведение курса обучения наблюдателей в форме лекций по основам наблюдения и по противостоянию фальсификации на выборах.

МЕРОПРИЯТИЯ ДЛЯ ПРИВЛЕЧЕНИЯ ЧЛЕНОВ ОРГАНИЗАЦИИ (ПЫЛЕСОСНЫЕ МЕРОПРИЯТИЯ)

С осени 2022 г. «Молодёжь **СПРАВЕДЛИВОЙ РОССИИ»** внедрила практику использования «пылесосных мероприятий» – это мероприятия, в которые привлекается массово молодёжь, не являющаяся членами МСР.

1. ТЕМАТИЧЕСКИЙ КВИЗ (ВИКТОРИНА) «ОДИН НАРОД – ОДНА ИСТОРИЯ»

С октября по декабрь 2021 г. региональным отделениям было предложено принять участие в проекте и провести опрос, викторину или индивидуальное тестирование в школах, ссузах и вузах в удобном для них формате. Все вопросы для удобства проведения в регионах были заранее подготовлены Аппаратом МСР, апробированы и оформлены в виде презентации. По окончанию любого мероприятия всем школьникам и студентам выдавались сертификаты, подтверждающие участие. Опрос прошел в **24** регионах страны, участие в нем приняли **более 2 тыс.** школьников и студентов из **55** учебных заведений.

2. ВСЕРОССИЙСКИЙ КВИЗ КО ДНЮ КОНСТИТУЦИИ «ОСНОВНОЙ ЗАКОН И ТОЧКА»

В декабре 2022 г. предлагалось в игровой форме провести для студентов высших учебных заведений опрос в формате викторины, приуроченный ко Дню Конституции РФ.

Формат опроса представлял собой викторину. Опрос прошел в **7** регионах страны, участие приняли

360 студентов из **23** учебных заведений. Регионы- участники: *Республика Башкортостан, Республика Татарстан, г. Москва, Орловская, Волгоградская, Иркутская, Ростовская области.*

3. ВСЕРОССИЙСКИЙ КВИЗ КО ДНЮ ПАРЛАМЕНТАРИЗМА «ПАРЛАМЕНТ – МЕСТО ДЛЯ ДИСКУССИЙ»

24 апреля опрос был впервые проведён в Государственной Думе при участии 60 участников из Москвы и Костромы.

По результатам реализации федеральных тематических опросов-викторин региональные отделения МСР:

- получили контакты с выходом на различные учебные площадки своего региона для дальнейшей работы с молодежью;
- апробировали универсальный механизм проведения обучающего мероприятия в интерактивном и интересном для молодежи формате;
- привлекли новых членов в «Молодёжь **СПРАВЕДЛИВОЙ РОССИИ»**.

4. ЭКСКУРСИИ В ГОСУДАРСТВЕННУЮ ДУМУ ФЕДЕРАЛЬНОГО СОБРАНИЯ РФ

На федеральном уровне в течение 2022 и 2023 гг. проведено 13 экскурсий для студентов вузов в Государственную Думу, где дополнительно проводились встречи с депутатами фракции – Сергеем Мироновым, Дмитрием Гусевым, Михаилом Делягиным.

Завершающей фазой любого «пылесосного мероприятия» является мероприятие, которое позволяет собрать всех заинтересовавшихся деятельностью МСР. В этих целях был внедрен новый формат – **«Вечер открытых дверей»,** куда приглашаются заинтересованные молодые люди. На мероприятии рассказывалось о деятельности МСР, предлагалось вступить в МСР.

«МОЛОДЁЖЬ СПРАВЕДЛИВОЙ РОССИИ» И СВО НА УКРАИНЕ

В 2022 г. в нашу работу добавились новые направления, связанные с проведением специальной военной операции, поддержкой мобилизованных граждан и оказанием гуманитарной помощи новым российским регионам.

С 8 по 10 июля 2022 г. прошёл второй **Съезд** «Молодёжи **СПРАВЕДЛИВОЙ РОССИИ**», в рамках которого состоялся семинар-совещание с региональными отделениями МСР. Участие в мероприятии приняли **66 человек из 52 регионов**, включая представителей из **Донецка и Луганска.** На Съезде утвердили заявление МСР «За МИР и СПРАВЕДЛИВЫЙ МИРОПОРЯДОК».

Было проведено 68 мероприятий в 34 субъектах РФ: сбор гуманитарной помощи, проведение концертов, мастер-классов для детей из ЛДНР, посещения пунктов временного размещения, сдача крови для раненых во время боевых действий, встречи участников СВО, вернувшихся домой, доставка наборов продуктов семьям участников СВО, сбор аптечек, а также проведение пикетов у 20 посольств недружественных стран, поставляющих вооружение на Украину.

Стоит отметить, что в качестве мобилизованных и добровольцев в рядах вооруженных сил России с 2021 г. служат порядка 30 членов МСР, включая Председателя регионального отделения в Волгоградской области Ивана Костина и депутата Чебоксарского городского собрания депутатов Совета Юрия Богданова.

ДОНОРСКАЯ КАМПАНИЯ «МЫ ОДНОЙ КРОВИ»

Основной целью донорской кампании «Мы одной крови», которая существует уже 3 года, является вовлечение людей в процесс системного донорства. Особенностью кампании является то, что это не разовая акция, а круглогодичный процесс по вовлечению людей в донорство, их организация и поддержка на всех этапах сдачи крови в течении года. В среднем за год МСР организовывает 102 мероприятия, связанных со сдачей крови. В данный момент участие в акции принимает 11 регионов.

РАБОЧИЕ ГРУППЫ

Всероссийская рабочая группа «ЭКО.МСР» под руководством Виталия Козырева по разработке экологических проектов для реализации Молодёжью **СПРАВЕДЛИВОЙ РОССИИ**. Разработаны концепты проектов «Мусорные игры» и «Эко-пробег». Продолжается разработка проекта «Межрегионального экологического форума в Орловской области», а также расширенного варианта проекта «Эко.пробег».

Всероссийская рабочая группа «Женский вопрос» под руководством Анастасии Павлюченковой. Это сообщество, которое будет помогать девушкам-членам МСР реализовываться в общественно-политической сфере, представлять и защищать интересы женщин в возрасте 18-36 лет.

Всероссийская рабочая группа по работе с молодёжью с ОВЗ под руководством Анастасии Антоновой по разработке проектов, направленных на вовлечение молодёжи с ОВЗ в политическую деятельность, а также разъяснение молодёжи того, как общаться с людьми с ОВЗ. Разработан семинар «Так же, как мы», направленный на студентов вузов и ссузов, назначена дата тестового семинара, разработана концепция круглых столов для людей с ОВЗ «Так же, как ВСЕ».

Всероссийская рабочая группа по финансовой грамотности под руководством Константина Булавицкого. Разработала концепт серии образовательных роликов от МСР по повышению финансовой грамотности.

Взаимодействие с общественными организациями и международное сотрудничество

С октября 2021 по март 2023 г. «Молодёжь **СПРАВЕДЛИВОЙ РОССИИ»** активно участвовала в работе Молодежного парламента при Государственной Думе.

Фракцию «**СПРАВЕДЛИВАЯ РОССИЯ – ЗА ПРАВДУ**» в Молодежном парламенте при Государственной Думе представляли:

1. Анастасия Павлюченкова, Председатель Комиссии по науке, образованию и культуре;
2. Ройне Изюмов, Председатель Комиссии по международным делам;
3. Александр Долгушин, член Комиссии по социальным вопросам.

В марте 2022 г. «Молодёжь **СПРАВЕДЛИВОЙ РОССИИ»** стала полноправным членом Ассоциации общественных объединений «Национальный Совет молодёжных и детских объединений России», которая была создана 10 января 1992 г.

17 июня 2022 г. «Молодёжь **СПРАВЕДЛИВОЙ РОССИИ**» провела у посольства Республики Молдова в Москве серию одиночных пикетов в поддержку экс-президента Молдовы, бывшего председателя Партии социалистов Республики Молдова Игоря Додона.

В июле 2022 года в г. Бишкеке «Молодёжь **СПРАВЕДЛИВОЙ РОССИИ»** подписала первое международное соглашение – о сотрудничестве с молодёжным советом партии «Социал-демократы» Киргизской Республики (подписано Анастасией Павлюченковой и Элнурой Дуйшекеевой).

24 августа 2022 г. Анастасия Павлюченкова от имени «Молодёжи **СПРАВЕДЛИВОЙ РОССИИ**» подписала соглашение о сотрудничестве по линии молодежной политики с белорусской организацией «Авангард».

11–15 февраля 2023 г. Анастасия Павлюченкова по приглашению «Единой социалистической политической партии Венесуэлы» в составе делегации «Национального Совета молодёжных и детских объединений России» посетила Венесуэлу, где были проведены предварительные переговоры о подписании соглашения с молодежным крылом «Единой социалистической политической партии Венесуэлы».

21–23 марта 2023 г. Председатель «Молодёжи **СПРАВЕДЛИВОЙ РОССИИ**» Анастасия Павлюченкова совместно с членом совета московского отделения МСР Ольгой Зубко посетила Минск в составе делегации «Национального Совета молодежных и детских объединений» и провела предварительные переговоры о подписании соглашения о сотрудничестве с Белорусским Республиканским союзом молодежи.

Информационные ресурсы МСР:

https://vk.com/msr.spravedlivo | https://t.me/msr_spravedlivo

7.4. ПЕРЕЧЕНЬ ОРГАНИЗАЦИЙ, СОТРУДНИЧАЮЩИХ С ПАРТИЕЙ

1. Общероссийская общественная организация «Всероссийское общество инвалидов» (ВОИ)
2. Общероссийская общественная молодежная организация «Молодежь СПРАВЕДЛИВОЙ РОССИИ»
3. Общероссийское общественное движение «Социал-демократический союз женщин России»
4. Общероссийская общественная организация «Зелёный патруль»
5. Общероссийская общественная организация «Садоводы России»
6. Общероссийское объединение профсоюзов «Конфедерация труда России» (КТР)
7. Общественная организация «Российское геологическое общество» (РОСГЕО)
8. Общероссийская общественная организация «Российская инженерная академия»
9. Общероссийская общественная организация «Союз писателей России»
10. Общероссийская общественная организация Движение «В Защиту Детства»
11. Общероссийская общественная патриотическая организация «Военно-спортивный союз М.Т. Калашникова»
12. Общероссийский союз общественных объединений «Союз «Чернобыль» России»
13. Общероссийская общественная организация «Объединение мотоциклистов России Мото-Справедливость»
14. Всероссийская общественная организация «СтопНаркотик»
15. Общественная организация «Всероссийское общество изобретателей и рационализаторов» (ВОИР)
16. Союз журналистов России
17. Профсоюз работников Российской Академии Наук
18. Союз общероссийских объединений по видам спорта, признанным Международным олимпийским комитетом, не включённым в программу Олимпийских игр «Ассоциация Мультиспорта России»
19. Институт социологии РАН
20. Арктическая Академия Наук
21. Федерация спортивного туризма России
22. Российская (межрегиональная) общественная организация «Союз десантников»
23. Межрегиональная общественная организация «Московский союз садоводов»
24. Межрегиональный профсоюз работников образования «Учитель»
25. Межрегиональный профессиональный союз работников автомобильной промышленности
26. Межрегиональная общественная организация «Гильдия актёров кино России»
27. Межрегиональная общественная организация «Федерация по русским шахматам»
28. Московская региональная общественная организация «Ветераны Великой Отечественной войны – воспитанники Армии и Флота».
29. Московская городская организация участников ликвидации последствий катастрофы на Чернобыльской АЭС «Солдаты Чернобыля»
30. Московское отделение Российского творческого Союза работников культуры
31. Московская городская организация Союза писателей России Фонд «Подсолнушек»
32. Союз журналистов Москвы (СЖМ)
33. Автономная некоммерческая организация по содействию развитию институтов гражданского общества «Институт «Справедливый Мир»
34. АНО Творческий коллектив детей и молодежи с нарушением слуха «Ангелы Надежды»
35. АНО дополнительного образования «Центр повышения квалификации и переподготовки «Союз Талантов»
36. Автономная некоммерческая организация «Городской центр авторской песни»
37. Некоммерческое партнёрство по поддержке инновационных исследований «Неправительственный инновационный центр»
38. Неправительственная некоммерческая организация «Центр защиты социально-трудовых прав» (ЦСТП)
39. Негосударственное образовательное учреждение «Университет Профессиональной Политики»
40. Некоммерческое партнёрство «Гильдия Книжников»
41. Международный научно-образовательный центр имени А.А. Зиновьева МГУ им. М.В. Ломоносова

42. Петровская академия наук и искусств
43. Агентство стратегического партнёрства (Ассоциация)
44. Центр военной истории и культуры «Гвардия»
45. НКО «Союз Женских Сил по поддержке гражданских инициатив и проектов»
46. Объединение «Фотоцентр»
47. Общественное движение «Архнадзор»
48. Международная благотворительная общественная организация «Справедливая помощь Доктора Лизы»
49. Фонд социально-культурного развития «Здоровье»
50. Фонд содействия научным исследованиям проблем безопасности «Наука-XXI»
51. Фонд содействия развитию русской культуры в России и за рубежом «Диалог на русском»
52. Фонд поддержки инвалидов с ДЦП и черепно-мозговой травмой «Жизнь с ДЦП»
53. Благотворительный фонд помощи беженцам и вынужденным переселенцам «Помощь Донбассу»
54. Фонд возрождения национальных традиций «НОВЫЙ ВЕК»
55. Общественная организация «Ассоциация многодетных семей «Многодетная страна»
56. Ассоциация территориальных общественных самоуправлений «Лига ТОС»
57. Московская областная общественная организация ветеранов войны и военной службы «Российский Союз ветеранов»
58. Союз поисковых отрядов России
59. Автономная некоммерческая организация в сфере содействия просвещению и информированию населения «Ветеранские вести».
60. Межрегиональная общественная организация «Ассоциация молодежных инвалидных организаций – АМИО»
61. Автономная некоммерческая организация «Центр поддержки, сохранения и развития традиционных ценностей и патриотического воспитания «Славься, Отечество»
62. Общероссийское общественное движение «Ветераны России»
63. Фонд содействия развитию международных связей и сотрудничества «Добрососедство»
64. Общественно-политическое движение «Объединение родителей»
65. Федерация муниципальных общественных палат России Ассоциация «Профессиональное сообщество директоров «Директориум»
66. Национальная ассоциация грузового автомобильного транспорта «Грузавтотранс»

8. МЕЖДУНАРОДНАЯ ДЕЯТЕЛЬНОСТЬ ПАРТИИ

Социалистическая политическая партия «**СПРАВЕДЛИВАЯ РОССИЯ – ПАТРИОТЫ – ЗА ПРАВДУ**» рассматривает международную деятельность как важную составляющую политической работы по продвижению идеалов социальной справедливости и консолидации усилий мирового сообщества в поиске эффективных ответов на глобальные вызовы и угрозы, по укреплению мира и содействию формирования новой более справедливой архитектуры мироустройства, основанной на международном праве и Уставе ООН, а также содействию реализации повестки устойчивого развития.

Приоритетом для нашей партии по-прежнему остаётся развитие межпартийных связей с братскими партиями из стран СНГ и в целом на постсоветском пространстве. Ранее были подписаны соглашения и меморандумы о сотрудничестве с партиями из Армении, Южной Осетии, Молдавии, Киргизии, Казахстана, Белоруссии.

В июне 2021 г. организован телемост с лидерами зарубежных левоцентристских партий из бывших республик СССР (Партия социалистов Республики Молдова, Социал-демократическая партия Азербайджана, Республиканская партия труда и справедливости (Белоруссия), Демократическая партия Казахстана «Ак жол», Социал-демократическая партия «Согласие» (Латвия), Партия «Социал-Демократы» (Киргизия), Социал-демократическая партия Узбекистана «Адолат») в память 80-летия начала Великой Отечественной войны. В мероприятии, состоявшемся в Зале Памяти и Скорби Музея Победы в Москве, участвовало всё высшее руководство партии.

Участники телемоста с лидерами зарубежных левых партий в постсоветском пространстве в память 80-летия начала Великой Отечественной войны, Зал Памяти и Скорби Музея Победы в Москве, 21 июня 2021 г.

В своих выступлениях российские и зарубежные политики подчеркнули решающую роль народов СССР в победе над нацизмом и японским милитаризмом, указали на необходимость сохранения исторической памяти для нынешних и будущих поколений, недопущение искажения и пересмотра истории.

Встреча с делегацией Партии социалистов Республики Молдова, 25 декабря 2020 г., Москва

Встреча с делегацией Армянской революционной федерации «Дашнакцутюн», 14 марта 2023 г., Москва

Встреча с Чрезвычайным и Полномочным Послом Республики Беларусь в Российской Федерации Дмитрием Крутым, 6 февраля 2023 г., Москва

Партия также вносит заметный вклад в развитие межпарламентского сотрудничества со странами СНГ. В рамках проходившей в Москве 13-15 декабря 2022 г. III Международной конференции «Роль взаимодействия фракций политических партий и блоков в межпарламентском сотрудничестве стран СНГ», проведены двусторонние встречи с делегациями из Армении, Казахстана, Узбекистана и других государств.

Визит делегации нашей партии в Киргизию по приглашению Партии «Социал-Демократы», 7 июля 2022 г., Бишкек (Киргизия)

Двусторонние встречи с парламентскими делегациями из Армении, Казахстана, Узбекистана в рамках III Международной конференции «Роль взаимодействия фракций политических партий и блоков в межпарламентском сотрудничестве стран СНГ», 13-15 декабря 2022 г., Москва

Налажен системный политический диалог с ключевыми азиатскими партнёрами. На прочной основе меморандума о сотрудничестве с Коммунистической партией Китая, подписанного 30 октября 2014 г. в Пекине (КНР), выстраиваются долгосрочные доверительные отношения, осуществляется регулярное взаимодействие по вопросам поддержки малого и среднего предпринимательства. В частности, в октябре 2018 г. в два этапа в Москве и Ростове-на-Дону прошёл IX Международный форум по поддержке малых и средних предприятий России и Китая. X форум пройдёт в КНР в 2023 г.

Встреча с делегацией Коммунистической партии Китая в рамках IX Международного форума по поддержке малых и средних предприятий России и Китая, 9 октября 2018 г., Москва

Меморандумы о сотрудничестве с Коммунистической партией Вьетнама и Коммунистической партией Кубы, подписанные в ходе визитов Председателя партии С.М. Миронова в эти страны соответственно в апреле 2018 г. и ноябре 2019 г., придали новый импульс межпартийным контактам, способствовали лучшему взаимопониманию и повышению уровня сотрудничества.

На встрече с делегацией Коммунистической партии Вьетнама во главе с заместителем руководителя Международного отдела ЦК партии Нгуен Тхи Хонг Ван, 2 декабря 2021 г., Москва

Ещё одно государство в Восточной Азии, с правящей партией которого в августе 2021 г. подписан меморандум о сотрудничестве – это Корейская Народно-Демократическая Республика и её Трудовая партия Кореи.

Особое внимание с учётом региональной специфики уделяется развитию связей с дружественными политическими силами на Балканах, где уже имеются партнёрские отношения с партиями из Сербии и Болгарии. В декабре 2022 г. наша партия обрела нового единомышленника из дружеской Сербии в лице патриотической политической силы – парламентской партии «Заветники», официальная делегация которой посетила Россию в рамках межпартийного сотрудничества.

Встреча с заместителем руководителя Международного департамента ЦК Компартии Кубы Хуаном Карлосом Марсаном Агилерой, 26 января 2023 г., Гавана (Куба)

Встреча с делегацией сербской патриотической партии «Заветники», 26 декабря 2022 г., Москва

Важное значение наша партия придаёт развитию политических контактов с государствами Латинской Америки и Карибского бассейна, Западной и Восточной Азии, Африки. Руководство и уполномоченные представители нашей партии встречаются с главами дипломатических миссий государств названных регионов, выступают на совместных общественно-политических мероприятиях.

Одним из масштабных событий весны 2023 г. стала вторая Международная парламентская конференция «Россия – Африка», которая проходила в Москве 19-20 марта с участием более 40 стран с африканского континента. Организационный комитет конференции возглавил Заместитель Председателя Государственной Думы ФС РФ, Секретарь Президиума Центрального совета партии по связям с соотечественниками Александр Бабаков. Председатель партии С.М. Миронов на полях саммита встретился с главами национальных делегаций.

Встреча с главами делегаций национальных парламентов африканских стран в Доме союзов в ходе второй Международной парламентской конференции «Россия-Африка», 20 марта 2023 г., Москва

«Африканские страны демонстрируют заинтересованность в развитии отношений с Россией, готовность поддержать нашу страну по многим направлениям: экономическим, гуманитарным, политическим. Сегодня мы можем смело говорить о том, что Россия не находится в изоляции. На этом форуме мы видим, что идеи многополярного мира реализуются уже сейчас, а не в далеком будущем», – заявил Александр Бабаков.

На Международной научно-практической конференции «Российско-кубинские отношения в свете становления многополярного мира», 24 ноября 2022 г., Москва

С участниками V Международной конференции за равновесие мира «Со всеми и на благо всех», 24-28 января 2023 г., Гавана (Куба)

Встреча с координатором группы Восточной Европы и СНГ департамента Европы «Кубинского института дружбы с народами» Барбарой Франциской Сарабией Мартинес в рамках визита на Кубу 24-28 января 2023 г., Гавана

Встреча с Чрезвычайным и Полномочным Послом Многонационального Государства Боливия в Российской Федерации Марией Луисой Рамос Урсагасте, 2 марта 2023 г., Москва

На приёме в посольстве Ирана в России по случаю 44-й годовщины Победы Исламской Революции совместно с Чрезвычайным и Полномочным Послом Исламской Республики Иран в Российской Федерации Каземом Джалали (крайний справа), 10 февраля 2023 г., Москва

С Чрезвычайным и Полномочным Послом Монголии в Российской Федерации Дуламсурэном Даваа и его супругой на торжественном приёме по случаю 100-летия дипломатических отношений между Монголией и Россией, 12 ноября 2021 г., Москва

Партия является активным участником мероприятий в рамках организации Международной конференции азиатских политических партий (МКАПП), которая объединяет более 350 идеологически разных политических сил из Северо-Восточной, Юго-Восточной, Центральной и Западной Азии, Ближнего Востока и Океании.

На пленарном заседании Генеральной Ассамблеи Международной конференции азиатских политических партий, 19 ноября 2022 г, Стамбул (Турция)

С 30 июня 2008 г. партия является членом Социалистического Интернационала (объединяет 132 социал-демократические, социалистические и лейбористские партии и организации со всех континентов), вначале в статусе наблюдателя и консультативного члена, а с 30 августа 2012 г. – в качестве полноправного члена этой международной организации. В марте 2017 г. Секретарь Президиума Центрального совета партии по международным вопросам, заместитель Председателя Государственной Думы VI созыва А.Л. Романович избран вице-президентом Социнтерна – впервые в новейшей истории этой международной организации представитель России вошёл в состав её руководящих органов. В июле 2017 г. А.Л. Романович был избран членом Комитета по этике (один из двух Уставных комитетов).

Заседание Комитета Социнтерна по странам СНГ, Кавказа и Чёрного моря 25-26 мая 2018 г., Репино, Санкт-Петербург

Сотрудничество с Социнтерном давало возможность доносить до зарубежных партнёров позицию России по актуальным международным вопросам, обсуждать процессы, происходящие в нашей стране и за рубежом, участвовать в формировании повестки дня этой международной организации.

7 марта 2022 г. Георгиос Папандреу и Луис Айала, чьи полномочия в качестве соответственно президента и генерального секретаря Социалистического Интернационала истекли в марте 2021 г. (в соответствии с Уставом Социнтерна, положения 7.1 и 7.3), направили в адрес Председателя Партии Сергея Миронова письмо, в котором говорится о том, что «Комитет по этике принял трудное, но единственно возможное решение – прекратить членство Социалистической политической партии «**СПРАВЕДЛИВАЯ РОССИЯ – ПАТРИОТЫ – ЗА ПРАВДУ**» в Социалистическом Интернационале в соответствии с Этической хартией» (в связи с поддержкой Партией специальной военной операции на Украине). Это неправомерное решение принималось утратившим на тот момент времени свою легитимность руководством Социнтерна с грубыми нарушениями Устава.

Руководство нашей партии со своей стороны потребовало рассмотреть вопрос о членстве в соответствии с процедурами, закреплёнными Уставом организации, на очередном заседании Совета, а также обратилось с письменным призывом к партиям-членам Социнтерна высказать своё мнение по этому вопросу (официального ответа из секретариата СИ не последовало, в то же время некоторые партии не побоялись осудить действия руководства организации и выразили нам свою поддержку).

Партия оставляет за собой право не признавать нелегитимное решение неправомочного руководства Социнтерна и по-прежнему формально считает себя полноправным членом этой международной организации.

Важным направлением международной деятельности на протяжении ряда лет являлось сотрудничество с Партией европейских социалистов (ПЕС) и её фракцией «Прогрессивный альянс социалистов и демократов» в Европарламенте (межфракционный меморандум о взаимопонимании подписан 9 апреля 2008 г.). ПЕС – это европейская партия, состоящая из 32 партий-полноправных членов, 14 ассоциированных партий и 14 партий-наблюдателей из 27 стран-членов ЕС, Норвегии и Великобритании. После вооружённого переворота на Украине в 2014 г. сотрудничество с ПЕС было существенно ограничено по инициативе руководства этой организации, а в феврале 2022 г., с началом специальной военной операции на Украине, полностью прекратилось.

Поступательно развивались отношения с Партией европейских левых (объединяет еврокоммунистические, лево-зелёные и социалистические партии стран-членов и кандидатов на вступление в Евросоюз) и её партиями-членами, входящими в группу «Объединённые европейские левые» (ОЕЛ) в Парламентской ассамблее Совета Европы (депутат фракции «СПРАВЕДЛИВАЯ РОССИЯ» в Госдуме седьмого созыва Н.И. Рыжак входил в группу ОЕЛ в ПАСЕ). В феврале 2022 г., с началом специальной военной операции на Украине, официальные контакты по инициативе «Объединённых европейских левых» прекратились, однако неформальное общение сохранилось.

На хорошем рабочем уровне поддерживались контакты с филиалами немецких фондов в России: Розы Люксембург (Левая партия), Фридриха Эберта (Социал-демократическая партия Германии), Ханнса Зайделя (Партия «Христианско-социальный союз»), Конрада Аденауэра (Партия «Христианско-демократический союз»). В соответствии с распоряжениями Минюста России от 8 апреля 2022 г. из реестра филиалов и представительств международных организаций и иностранных некоммерческих неправительственных организаций указанные структурные подразделения были исключены, в связи с чем прекратили свою деятельность на территории Российской Федерации.

В сотрудничестве с Институтом «Справедливый Мир» и институтами Российской академии наук партия проводит круглые столы по актуальной международной проблематике с участием официальных представителей дружественных государств, с которыми Россия выстраивает отношения стратегического партнёрства.

В 2021-2023 гг. проведено три мероприятия на площадках Института экономики РАН, Института Китая и современной Азии РАН, Института Востоковедения РАН с участием представителей дипломатических миссий КНР и Индии. Запланирован круглый стол с Посольством Вьетнама.

На круглом столе «Новая энергетическая логистика и укрепление многополярности» совместно с Институтом Китая и современной Азии РАН и Посольством Китая в России, 9 декабря 2022 г., Москва

Круглый стол «Россия и Индия в процессах укрепления многополярности», совместно с Институтом Востоковедения РАН и Посольством Республики Индии в РФ, 7 апреля 2023 г., Москва

С 2021 г. широкое распространение получила практика проведения межпартийных встреч посредством видеоконференцсвязи, что позволяет коммуницировать в удобное для всех участников время, оперативно обсуждать актуальные вопросы международной повестки и расширять географию сотрудничества.

С момента своего основания 28 октября 2006 г. партия установила десятки контактов с зарубежными преимущественно левыми и левоцентристскими политическими партиями и НКО по всему миру. Со многими из них конструктивный диалог продолжается...

ПАРТИИ:

1. Армянская революционная федерация «Дашнакцутюн»;
2. Болгарская социалистическая партия;
3. Венгерская социалистическая партия;
4. Всегреческое социалистическое движение (ПАСОК);
5. Демократическая партия Италии;
6. Демократическая партия Казахстана «Ак жол»;
7. Демократическая партия Курдистана (Ирак);
8. Демократическая партия Молдовы;
9. Движение социал-демократов ЭДЕК (Кипр);
10. Единая Грузия – Демократическое движение;
11. Индийский национальный конгресс;
12. Институционно-революционная партия Мексики;
13. Испанская социалистическая рабочая партия;
14. Коалиция радикальных левых сил (СИРИЗА, Греция);
15. Коммунистическая партия Вьетнама;
16. Коммунистическая партия Китая;
17. Коммунистическая партия Кубы;
18. Левая партия (Германия);
19. Международная конференция азиатских политических партий (МКАПП);
20. Народное движение за освобождение Анголы;
21. Новая Осетия (с 2019 г. Ныхас, Южная Осетия);
22. Партия исламской коалиции («Моталефе», Иран);
23. Партия «Болгарские социал-демократы»;
24. Партия «Демократический союз» (Сирия);
25. Партия европейских социалистов (ПЕС) и ее фракция «Прогрессивный альянс социалистов и демократов» в Европарламенте (ПАСД);
26. Партия социалистов Республики Молдова;
27. Партия трудящихся (Бразилия);
28. Партия «Заветники» (Сербия);
29. Республиканская партия труда и справедливости (Белоруссия);
30. Республиканская политическая партия «Обновление» (Приднестровье);
31. Сербская радикальная партия;
32. Социал-демократическая партия «Согласие» (Латвия);
33. Социал-демократическая партия Германии;
34. Социал-демократическая партия Литвы;
35. Социал-демократическая партия Молдовы;
36. Социал-демократическая партия Финляндии;
37. Социал-демократическая партия Швеции;
38. Социалистическая партия Сербии;
39. Социалистическая партия Франции;
40. Сербская радикальная партия;
41. Союз демократических левых сил (Польша);
42. Социал-демократы (до 2020 г. СДПК, Киргизия);
43. Социал-демократы за развитие Грузии;
44. Трудовая партия Кореи (КНДР);
45. ФАТХ (Палестина);
46. Форум Сан-Паулу (крупнейшая региональная организация стран Латинской Америки и Карибского бассейна – объединение левоцентристских партий и движений);
47. Фронт национального освобождения им. Фарабундо Марти (Сальвадор);
48. Чешская социал-демократическая партия и др.

НКО:

1. Германо-Российский Форум;
2. Европейский Форум за демократию и солидарность (Евросоюз);
3. Институт социально-экономического развития Евразии (Китай);
4. Международный центр Улофа Пальме (Швеция);
5. Фонд Альфреда Мозера (Нидерланды);
6. Фонд европейских прогрессивных исследований (Евросоюз);
7. Фонд имени Жана Жореса (Франция);
8. Фонд имени Фридриха Эберта (Германия);
9. Фонд Розы Люксембург (Германия);
10. Фонд Ханнса Зайделя (Германия);
11. Фонд Конрада Аденауэра (Германия);
12. Фонд Калеви Сорса (Финляндия);
13. Центр исследований современного мира (Китай);
14. Центр России и стран СНГ немецкого общества внешней политики (Германия) и др.

9. ИНФОРМАЦИОННЫЕ РЕСУРСЫ ПАРТИИ

Партия активно использует глобальную сеть Интернет. Официальный партийный сайт Spravedlivo.ru знакомит с позицией партии по важнейшим вопросам внутри- и внешнеполитической повестки, публикует новости, касающиеся деятельности партии и ее членов, официальные документы, а также комментарии депутатов думской партийной фракции, руководителей региональных отделений партии.

Также ресурс размещает информацию о важнейших событиях партийной жизни, хронику работы парламентской фракции. На сайте можно познакомиться с такими документами, как Программа и Устав партии и прочитать книги из партийной библиотеки.

За период с февраля 2021 г. по май 2023 г. на сайте опубликовано 17 915 материалов, в том числе 2 486 видеоматериалов, 7 069 фотографий и более 8 021 текста, рассказывающих о деятельности нашей партии.

В структуру федерального партийного ресурса входят 89 сайтов региональных отделений, на страницах которых рассказывается о жизни партии в субъектах РФ и о деятельности депутатов в законодательных органах власти разного уровня.

Популяризация идей партии также ведется на партийных страницах в социальных сетях: ВКонтакте, Одноклассники, YouTube и др., а также в Telegram. Кроме того, о своей деятельности члены партии рассказывают на личных интернет-ресурсах.

СТРАНИЦЫ ПРЕДСЕДАТЕЛЯ ПАРТИИ:

– Официальный сайт: www.mironov.ru
– ВКонтакте: vk.com/mironov_sergey
– Одноклассники: ok.ru/sergeymironov
- Telegram: https://t.me/mironovonline

ОФИЦИАЛЬНЫЕ СТРАНИЦЫ ПАРТИИ:

– Официальный сайт: www.spravedlivo.ru
- ВКонтакте: vk.com/spravo_ross
– Одноклассники: ok.ru/spravoross
– YouTube: https://www.youtube.com/c/spravoross

ЦЕНТР ЗАЩИТЫ ПРАВ ГРАЖДАН «СПРАВЕДЛИВАЯ РОССИЯ»:

– Официальный сайт: www.spravedlivo.center
– ВКонтакте: https://vk.com/czpgsr
– Одноклассники: https://ok.ru/group/53381283446982

ОРГАНИЗАЦИИ-ПАРТНЁРЫ:

– Институт «СПРАВЕДЛИВЫЙ МИР»: www.spravmir.ru
- «Социал-демократический союз женщин России»: www.sdwomen.ru
- «Молодежь СПРАВЕДЛИВОЙ РОССИИ»: https://spravedlivo.ru/msr
- «Молодёжный кадровый резерв»: http://www.spravedlivo.ru/mkr

ПЕЧАТНЫЕ ИЗДАНИЯ ПАРТИИ:

- Федеральная газета «Домовой Совет» выходит 2 раза в месяц тиражом 250 тыс. экземпляров. Главный редактор Я.В. Порубова.

- Федеральная газета «СПРАВЕДЛИВАЯ РОССИЯ – ЗА ПРАВДУ». Главный редактор Д.А. Щипков. Тираж газеты достигает 5 млн экземпляров. В субъектах федеральный номер выходит с региональными вкладками.
- Собственные печатные издания на регулярной основе выпускают 29 региональных отделений партии. Периодичность выхода партийных газет в зависимости от возможностей региональных отделений варьируется от 1 раза в полугодие до 2 раз в месяц, тираж – от 3 тыс. до 600 тыс. экземпляров.

РАДИО «СПРАВЕДЛИВАЯ РОССИЯ»

Вещание – круглосуточное по адресу: https://domsovet.tv/radio
Главный редактор: Олег Александров.